

真岡市の図書館

令和4年度

(2022年度)



真岡市立図書館

真岡市民憲章

真岡市は、鬼怒の清流と八溝の山なみにはぐくまれ、
緑の大地のもと、先人のあとをうけて、力強く進展しています。

わたしたちは、真岡市民としての誇りをもち、
明るく健康な市民生活をねがって、この憲章を定めます。

1. すべてのものを大切にし、美しい環境をつくります。
1. 思いやりに満ちた心で、お互いに助け合います。
1. すすんで働き、豊かなくらしをきずきます。
1. 教養を深め、より高い文化を育てます。
1. きまりを守り、住みよい郷土をつくります。

(昭和 49 年 11 月 1 日制定)

目 次

1. 図書館の運営方針	2～5
2. 市の概要	6
3. 教育委員会行政組織機構図	7
4. 図書館の概要	8
(1) あゆみ	8～10
(2) 施 設	11～13
(3) 所蔵資料	14～18
(4) 令和3年度 利用状況	19～31
(5) 令和3年度 事業報告	32～42
(6) 令和4年度 事業計画	43～46
(7) 令和4年度 図書館予算	47
5. 図書館協議会	48
6. ボランティア	48～49
7. 利用案内	49～50
8. 図書館資料収集方針	50～60

1. 真岡市図書館運営方針

図書館は、生涯学習、情報化社会、地域社会の育成と言うキーワードがクロスする、最も重要な公共施設のひとつとして位置づけられています。

図書館は、あらゆる年齢層の市民が生涯にわたって自ら学ぶ「生涯学習の基地」であり、知的探究心に応える「地域の情報拠点」であるとともに、目的に応じて利用できる「だれもが気軽に集える空間」としてサービスを提供します。

また、「まちづくりの拠点」として図書館サービスを通じて、地域社会の活性化に貢献すると共に、「だれもが“わくわく”するまちづくり」の実現に向けて運営を実践します。

そのために私たちは、人と情報、人と知識、人と人の出会いが交差する文化の核として、「静」と「動」が調和した開かれた図書館を目指していきます。

「真岡市図書館基本方針」

(1) 図書館は「生涯学習の基地」として、市民の教養を深め、地域や自己の課題解決に必要な資料、情報、サービス等を提供します。

- ・子どもの読書活動を推進し、中高生向けのサービスを充実させ、未来を担う子ども達の学力向上を支援するため、読書に対する意識向上を醸成する。
- ・生涯にわたって、学び、創造し、自己実現に向けた知識の向上が図れるように、それぞれのライフステージにあった資料の提供に努める。
- ・行政の資料を収集・分類しサービスを速やかにすることにより、市民の抱える課題が解決できるように支援する。

(2) 図書館は「まちづくりの拠点」、「地域の情報拠点」として様々な情報を収集・発信することにより、利用者の知的探求心に応え「“わくわく”するまちづくり」に貢献します。

- ・ホームページを活用し、自宅や外出先で情報を受け取れるサービスを推進する。
- ・図書館ボランティア等のさらなる育成を図り、利用者や地域との連携を強化する。

- ・データベースの充実とレファレンスの強化により、利用者が求める情報を迅速に且つ的確に提供する。
- ・市内の産業や企業の紹介、「いちご日本一」などについて、関連資料コーナーを設置し、地域の活力創出に努める。

(3) 図書館は「だれもが気軽に集える空間」として、赤ちゃんから高齢者まで各世代の人たちの多様化するニーズに応え、積極的に交流の場を提供します。

- ・市民や団体に生涯学習活動の場を提供することにより、賑わいを創出し利用者間の交流を促進する。
- ・読み聞かせや工作教室などのさまざまな事業により、親子のふれあいと本に親しむ機会を創出し、子育て世代が求める情報と空間を提供する。
- ・高校生向け、高齢者向けの読書会などの開設を通じて、自己啓発と社会参加を促進する。
- ・高齢者や障がい者など来館することが困難な方に対して、資料の宅配サービス等に配慮するとともに、デジタル図書、点字資料、大活字本など資料の充実を図る。

(4) 歴史的資料を収集保存し、郷土愛を育むとともに文化を継承します。

- ・歴史的資料の収集、保存、活用に向け、利用しやすい環境改善に努める。
- ・「二宮尊徳」「親鸞聖人」「真岡木綿」など、真岡市の特色と固有の文化に着目し、資料を収集、保存、展示することにより、郷土への理解と愛着を育む。

『だれもが“わくわく”するまちづくり』

—真岡市を目指して—

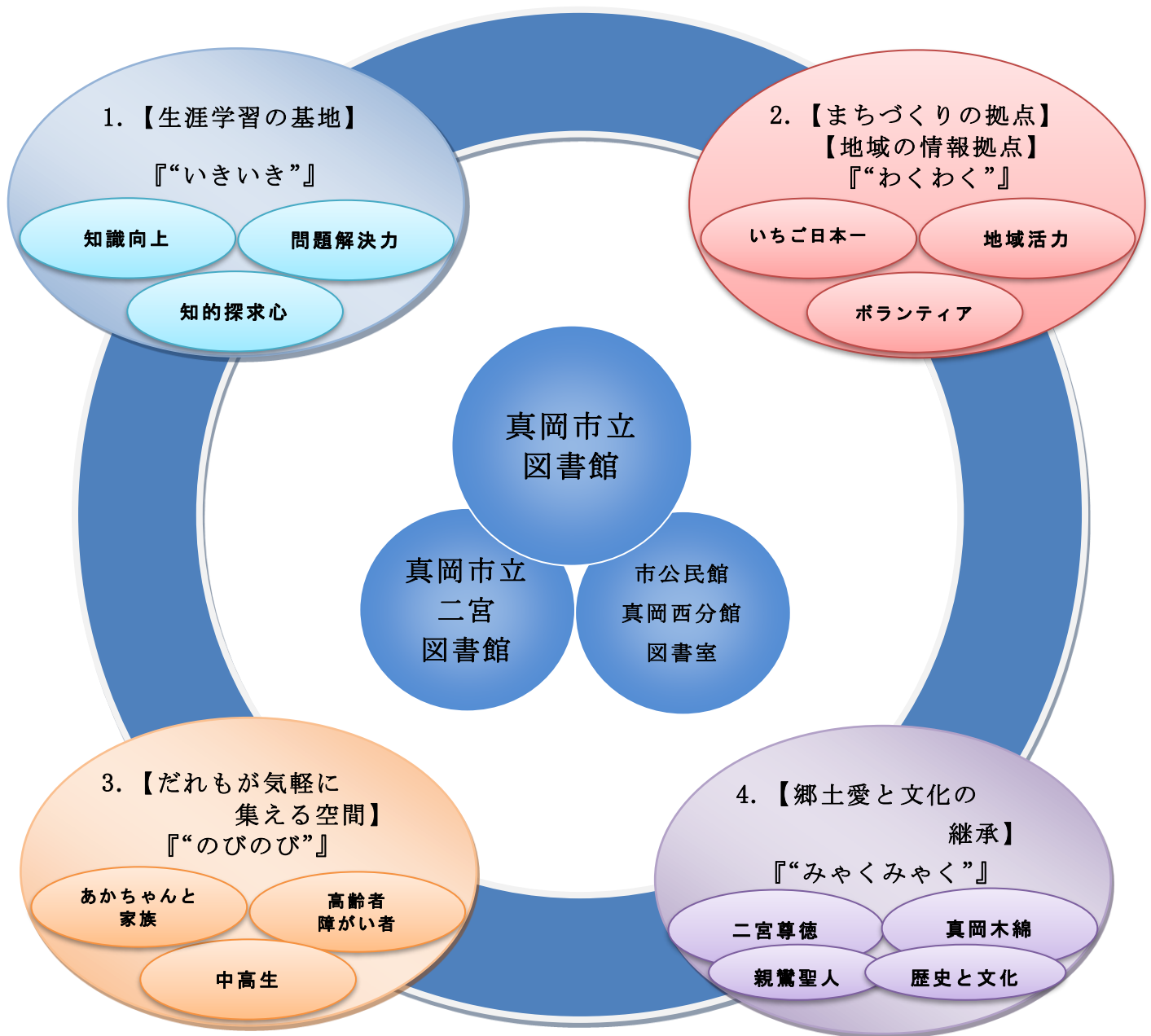

令和4（2022）年度【真岡市図書館重点施策】

真岡市立図書館・真岡市立二宮図書館「図書館重点施策」

No	重点項目	具体的項目
1	<p>◆図書館の目的である「教養・調査研究・レクリエーション」(図書館法第2条)の3項目について、全般的・網羅的な充実を図ります。</p>	<p>①子どもの読書推進サービスの充実</p> <ul style="list-style-type: none"> ・「真岡市子どもの読書活動推進計画」に基づき、子ども達が本に親しみ、想像力を育てられる環境づくりに努めます。 <p>②レファレンスサービスの充実</p> <ul style="list-style-type: none"> ・資料の所蔵・所在調査、資料・文献調査、書誌的事項調査、事実事項調査など、市民の求める資料収集、情報収集を支援し、信頼性の高い情報を提供します。 <p>③あらゆる世代に向けたサービスの充実</p> <ul style="list-style-type: none"> ・読書啓発を目的とする「サービス事業」を実施するため、地域における文化活動団体の支援と育成を図り、各団体等と協力し、読書啓発事業を推進します。 （バリアフリーサービスの充実） ・障害がある方のため、録音図書や点訳図書の充実を図り、来館が困難な方へは郵送・宅配サービスを行います。
2	<p>◆図書館をより知ってもらうため、「人・資料（情報）・施設」の3要素の充実を図り、市民にとって居心地の良い場所を提供できるサービス向上に努めます。</p>	<p>①市民が図書館に親しむ環境の提供</p> <ul style="list-style-type: none"> ・人と情報、人と知識、人と人が交差する空間において居心地の良い場所を提供するため、スタッフ一人ひとりが笑顔で真摯に向き合える環境を整えます。 <p>②図書館資料・情報サービスの提供</p> <ul style="list-style-type: none"> ・資料収集方針及び資料選定基準に基づき、多面的かつ偏りのない計画的な資料の収集に努めるとともに、各種サービスを知っていただけるようにホームページの充実に努めます。 <p>③コロナ禍の中でも安心安全な空間の提供</p> <ul style="list-style-type: none"> ・感染症対策として利用者の理解と協力のもと、必要箇所へのパーテーション及び手指消毒液の設置と、館内共用部の定期的な消毒に努めます。（パーテーション設置ができない場所は、密閉・密集・密接を避ける配置を心掛けます）

2. 市の概要

真岡市は、栃木県の南東部、北緯 36 度、東経 140 度に位置し、東に八溝山地、西に鬼怒川を抱える自然環境豊かな都市であります。

平成 21 年 3 月 23 日の二宮町との合併を経て、現在の人口は 79,294 人、また面積は 167.34 km²となりました。

主要交通網は、国道 294 号が市中心部を走り、鉄道は第三セクターの真岡鐵道（株）が経営する真岡線が通っております。また、北関東自動車道が全線開通して、東北自動車道への連絡が便利になりました。

真岡市は、首都圏から 100 km 圏内にあり、東京から宇都宮線・水戸線・真岡鐵道を利用すると、約 2 時間の距離にあります。

・市制施行	昭和 29 年 10 月 1 日
・面 積	167.34 km ²
・世 帯 数	32,209 世帯
・人 口	79,294 人（総数） 40,092 人（男性） 39,202 人（女性）

（令和 4 年 4 月 1 日現在）※住民基本台帳月報報告

3. 教育委員会行政組織機構図

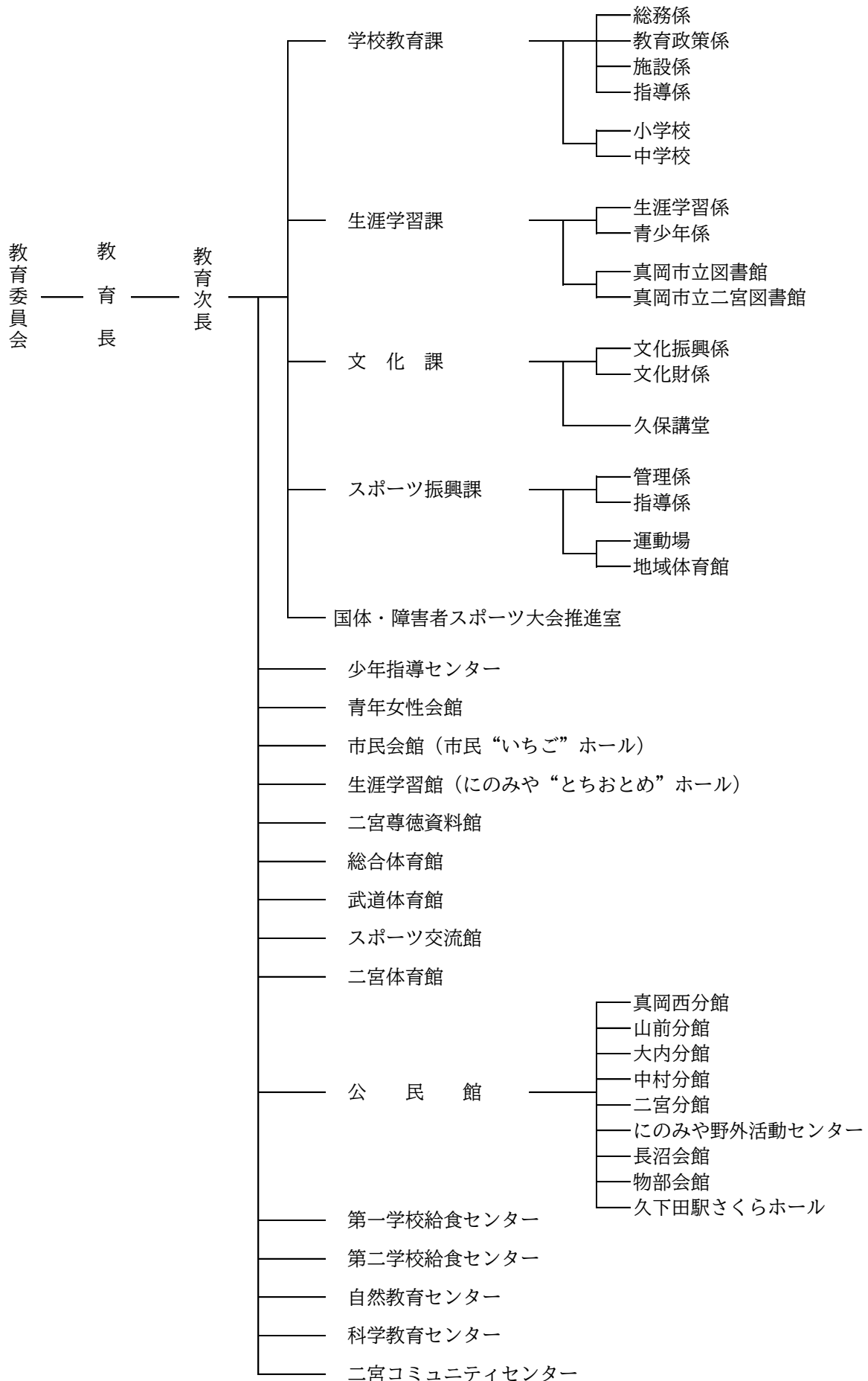

4. 図書館の概要

(1) あゆみ

昭和52年	3月	図書館の建設計画(第3次市勢発展長期計画)
昭和54年	6月	真岡市社会教育委員へ市立図書館建設について諮問
	9月	真岡市社会教育委員より市立図書館建設について答申
昭和55年	3月	実施計画計上
	8月	コンペの実施
	10月	設計業者決定
昭和56年	3月	実施設計完成
	6月	建設工事着工
	9月	真岡市立図書館設置条例の制定
	11月	図書館協議会発足及び図書購入費計上
	12月	国庫補助金交付決定(6,800万円)
	12月	県補助金交付決定(国に同額)
昭和57年	3月	建設工事完了
	4月	図書館に職員5名配属
	4月	真岡市立図書館設置条例施行規則の制定
	7月 6日	落成式
	7月 7日	一般利用開始(カタカナコンピュータの導入)
昭和58年	4月24日	入館者数10万人突破
	6月12日	貸出図書10万冊突破
	6月28日	図書館協議会に市全域に対する均等サービスの在り方について諮問
	9月29日	図書館協議会より市全域に対する均等サービスの在り方について答申
	11月 1日	図書館協議会委員全員再選
昭和59年	2月26日	入館者数20万人突破
	4月 1日	運転手1名配属
	4月22日	貸出図書20万冊突破
	8月 7日	移動図書館ひばり号運行開始(車名公募)
	12月23日	入館者数30万人突破
昭和60年	4月 1日	貸出冊数1人5冊にする
	5月19日	貸出冊数30万冊突破
	7月 7日	コンピュータ漢字化に
	10月20日	入館者数40万人突破
	11月 1日	図書館協議会委員改選
昭和61年	3月 2日	貸出図書40万冊突破
	9月 7日	入館者数50万人突破
昭和62年	1月 6日	貸出図書50万冊突破
	11月 1日	図書館協議会委員改選
昭和63年	1月 6日	移動図書館車 貸出冊数10万冊突破
	3月26日	図書館協議会に図書館資料の収蔵対策について諮問
	10月 1日	コンピュータ新機種導入

平成元年	3月29日	図書館協議会より図書館資料の収蔵対策について答申
	11月1日	図書館協議会委員改選
	12月1日	ビデオソフト館外貸出し開始
平成2年	11月29日	入館者数100万人突破
平成3年	4月17日	FAXの設置
	7月17日	貸出図書100万冊突破
	11月1日	図書館協議会委員改選
平成4年	5月1日	CD・カセットテープ館外貸出し開始
	7月1日	増築工事安全祈願祭
平成5年	2月15日	増築工事完了
	3月16日	増築部分供用開始
	11月1日	図書館協議会委員改選
平成6年	3月20日	ロータリークラブ35周年記念モニュメント建立除幕式・記念式典
	8月2日	入館者数150万人突破
	10月1日	コンピュータ機種入替
	10月1日	真岡市公民館真岡西分館図書室開館
平成7年	7月1日	真岡市公民館真岡西分館図書室とのオンライン化
	7月1日	真岡市公民館真岡西分館図書室貸出し開始
	8月16日	貸出図書150万冊突破
	11月1日	図書館協議会委員改選
平成8年	7月1日	栃木県央地区・芳賀地区公立図書館等広域利用開始
平成9年	1月12日	雑誌貸出し7万冊突破
	10月12日	入館者数200万人突破
	11月1日	図書館協議会委員改選
平成10年	3月31日	移動図書館廃止
	3月31日	貸出図書数2,080,353冊(本館+移動図書館)
	5月28日	貸出図書210万冊突破
平成11年	10月1日	コンピュータ機種入替(OCRからバーコード対応となる)
	11月1日	図書館協議会委員改選
平成12年	4月1日	CD・カセットの貸出しを2点とする
	10月25日	入館者数250万人突破
平成13年	2月12日	照明制御システム改修工事開始
	3月6日	元親文庫貸出し開始(寄贈図書数5,103冊)
	3月16日	照明制御システム改修工事完了
	7月1日	館外貸出し用ビデオソフトの貸出しを2点とする
	11月1日	図書館協議会委員改選
平成14年	7月7日	インターネットによる蔵書検索サービス開始
平成15年	11月1日	図書館協議会委員改選、持込みパソコン専用席新設
	12月18日	入館者数300万人突破
平成16年	7月13日	貸出図書300万冊突破
	10月1日	コンピュータ機種更新
平成17年	1月5日	インターネット等による図書資料の予約開始
	11月1日	図書館協議会委員改選
平成18年	6月1日	児童書紹介コーナー及び書籍紹介コーナー新設
平成19年	3月1日	書籍貸出数を10冊、視聴覚資料の貸出期間を14日に変更

平成19年	3月25日	入館者数350万人突破
	3月30日	「青春」の群像モニュメント竣工式
	5月 1日	ビジネス書籍紹介コーナー新設
平成20年	1月 9日	貸出図書350万冊突破
	9月	平成21年4月1日からの指定管理者制度導入を決定
平成21年	4月 1日	指定管理者制度導入により、株式会社図書館流通センターが真岡市立図書館の管理・運営を開始
平成22年	4月30日	真岡市立図書館 入館者数400万人突破
平成22年	8月10日	真岡市立図書館 貸出図書400万冊突破（図書資料のみ実績）
平成22年	5月10日	空気調和機器設備改修工事完了
	10月 1日	図書館利用者カードが「リライトカード」に変更
平成23年	3月31日	真岡市子どもの読書活動推進計画策定
	4月 1日	筑西市の市立図書館等の広域利用に関する覚書協定書の締結
平成24年	4月 8日	真岡市立図書館 入館者数450万人突破
平成25年	1月 8日	真岡市立図書館 貸出図書450万冊突破（図書資料のみ実績）
平成25年	4月 1日	子どもの読書活動優秀実践図書館として『文部科学大臣表彰』受賞
平成26年	4月 1日	二宮公民館図書室が真岡市立二宮図書館として、指定管理者（株式会社 図書館流通センター）が管理・運営を開始
平成27年	3月	真岡市子どもの読書活動推進計画（第二期）策定 図書館システムをクラウド化に更新
平成27年	6月20日	真岡市立図書館 貸出図書500万冊突破（図書資料のみ実績）
平成28年	3月19日	真岡市立図書館 入館者数500万人突破
平成29年	7月 7日	真岡市立図書館 開館35周年（記念イベント開催168人参加）
平成29年	10月 8日	真岡市立図書館 貸出冊数550万冊突破
平成29年	10月30日	県表彰制度 第1回輝く“とちぎ”づくり『優秀賞』受賞（図書館プロジェクト）
平成30年	4月 3日	あかちゃんタイム開始（平日に限り10時～12時）
平成30年	11月 2日	県表彰制度 平成30年度共生社会とちぎづくり表彰 『障害者差別解消部門』受賞（図書館プロジェクト）
令和元年	10月12日	台風19号のため、臨時休館発令（10月12日・13日）
令和元年	11月28日	栃木県読書推進運動協議会会長表彰（図書館推薦表彰） 朗読ボランティア「ひばりの会」優良読書グループ受賞
令和 2年	3月 3日	新型コロナウイルス感染防止対策のため、臨時休館（3月3日～3月24日迄）
令和 2年	4月14日	新型コロナウイルス感染防止対策のため、臨時休館（4月14日～5月10日迄）
令和 2年	5月19日	図書館システムiLiswingV3変更（レベル2 ⇒ レベル5） （変更期間：5月18日～5月27日迄）
令和 3年	1月29日	電子図書館サービス開始 （電子書籍4,637点／令和3年3月末時点）
令和 3年	8月24日	新型コロナウイルス感染防止対策のため、臨時休館 緊急事態宣言発令（8月24日～9月30日迄）
令和 3年	11月12日	真岡市立二宮図書館閉架書庫改修整備完了 （閉架書庫収納冊数15,000冊⇒47,000冊）

(2) 施設概要

真岡市立図書館

- ・所在地 真岡市田町 1341 番地 1
 - ・敷地面積 6,934 m²
 - ・構造 鉄筋コンクリート造 2 階建
 - ・建物延面積 2,555.41 m²
 ≪1 階≫ 2,090.23 m²
 一般書開架室、児童書開架室、こどもおはなし室、郷土資料室、福祉室兼ボランティア室、保存書庫、雑誌コーナー、A V 視聴コーナー、倉庫、車庫、事務室等
 - ・ ≪2 階≫ 465.18 m²
 会議室 (兼視聴覚室)、学習室、倉庫等
 - ・収容冊数 開架 / 225,000 冊
 (最大受入) 閉架 / 25,000 冊
 - ・開館時間 午前 9 時～午後 8 時 (土日祝祭日は午前 9 時～午後 6 時)
 - ・休館日 毎週月曜日、年末年始、特別整理期間
 ※但し、月曜日が祝日の場合は開館 (その週は休館なし)
 - ・閲覧席 一般用 24 席、新聞雑誌用 12 席、A V 視聴用 8 席、P C 用 6 席、郷土資料室 4 席、児童室 15 席、学習室 136 席・インターネット閲覧用 3 席
- (※新型コロナウイルス感染防止対策のため、閉館時間及び閲覧席数に一部変更有り)

【図書館平面図】

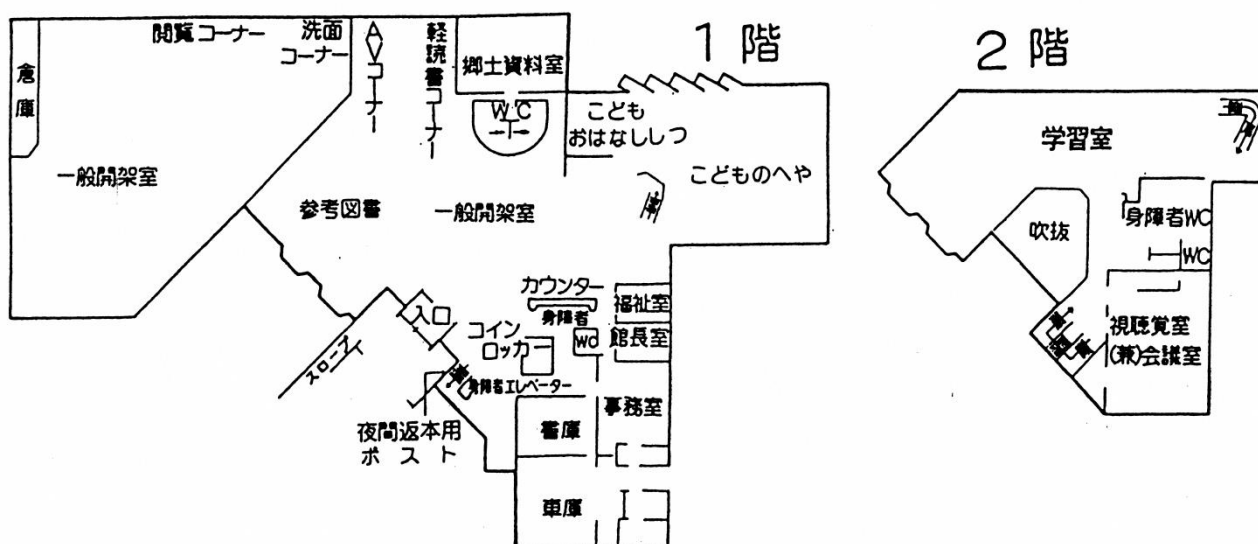

- ・建設 昭和 56 年 6 月～昭和 57 年 6 月 (既存)
- ・総工費 345,623 千円 (既存)
- ・増築 平成 4 年 7 月～平成 5 年 2 月 (753.62 m²)
- ・総工費 258,581 千円

真岡市立二宮図書館（二宮コミュニティセンター内）

- ・所在地 真岡市石島 893 番地 15
- ・構造 鉄筋コンクリート造 3 階建
- ・建物面積 3110.01 m² (1 階面積)
- ・図書館面積 981.96 m²
 ≪ 1 階 ≫ 一般書開架室、児童書開架室、こどもおはなし室、
 雑誌・A V 視聴・郷土資料・二宮尊徳・親鸞コーナー、
 読書・学習コーナー、保存書庫、倉庫等
- ・収容冊数 開架 / 75,000 冊
 (最大受入) 閉架 / 47,000 冊
 ※R3.11 閉架書庫整備により収容冊数増加
- ・開館時間 午前 9 時～午後 8 時 (土日祝祭日は午前 9 時～午後 6 時)
- ・休館日 毎週月曜日、年末年始、特別整理期間
 ※但し、月曜日が祝日の場合は開館 (その週は休館なし)
- ・閲覧席 一般用 10 席、児童用 12 席、学習室 34 席、A V 視聴用 1 席、
 P C 用 4 席、新聞雑誌用 8 席
 (※新型コロナウイルス感染防止対策のため、閉館時間及び閲覧席数に一部変更有り)

【図書館平面図】

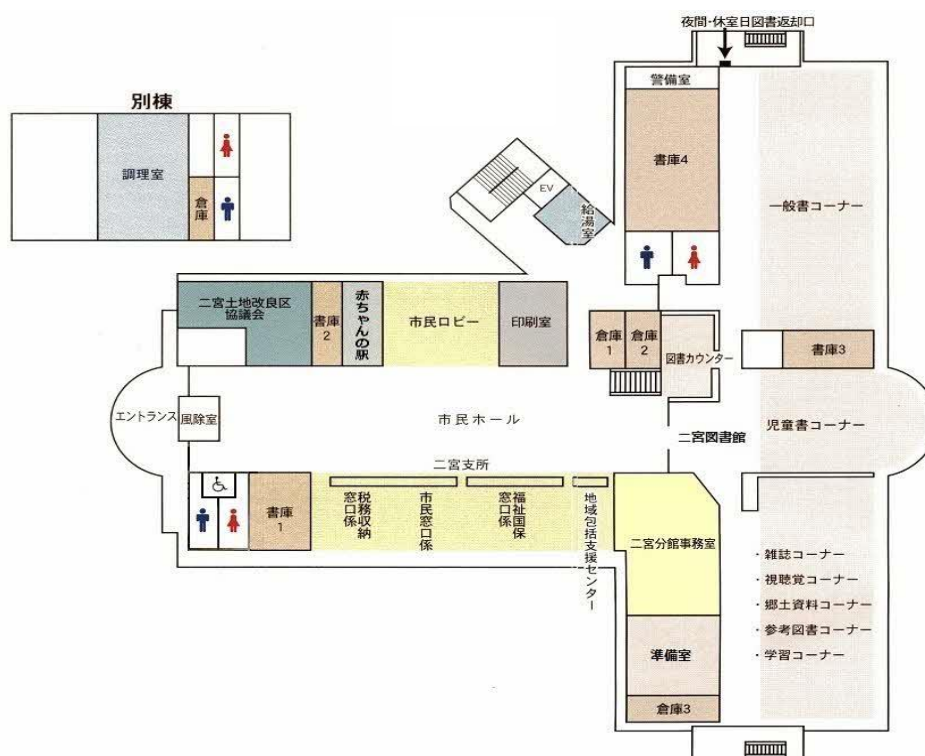

- ・建設 平成 8 年 9 月 1 日～平成 9 年 11 月 28 日
- ・総工費 2,353,135 千円 (旧二宮町役場)
- ・改修 平成 21 年 5 月 25 日～平成 21 年 10 月 1 日
- ・改修費 165,902 千円

真岡西分館図書室（真岡市公民館真岡西分館内）

- ・所在地 真岡市西高間木 539 番地 1
 - ・構造 鉄筋コンクリート造 2 階建
 - ・建物面積 730.67 m²（1 階面積）
 - ・図書館面積 295.80 m²
 ≪ 1 階 ≫ 一般書開架室、児童書開架室、こども絵本スペース
 閲覧コーナー、学習コーナー
 - ・収容冊数 開架 / 23,000 冊
 - ・開館時間 午前 9 時～午後 5 時
 - ・休館日 毎週日・月曜日、祝日、年末年始、特別整理期間
 - ・閲覧席 閲覧席 30 席、学習席 10 席
- （※新型コロナウイルス感染防止対策のため、閲覧席数に一部変更有り）

【図書室平面図】

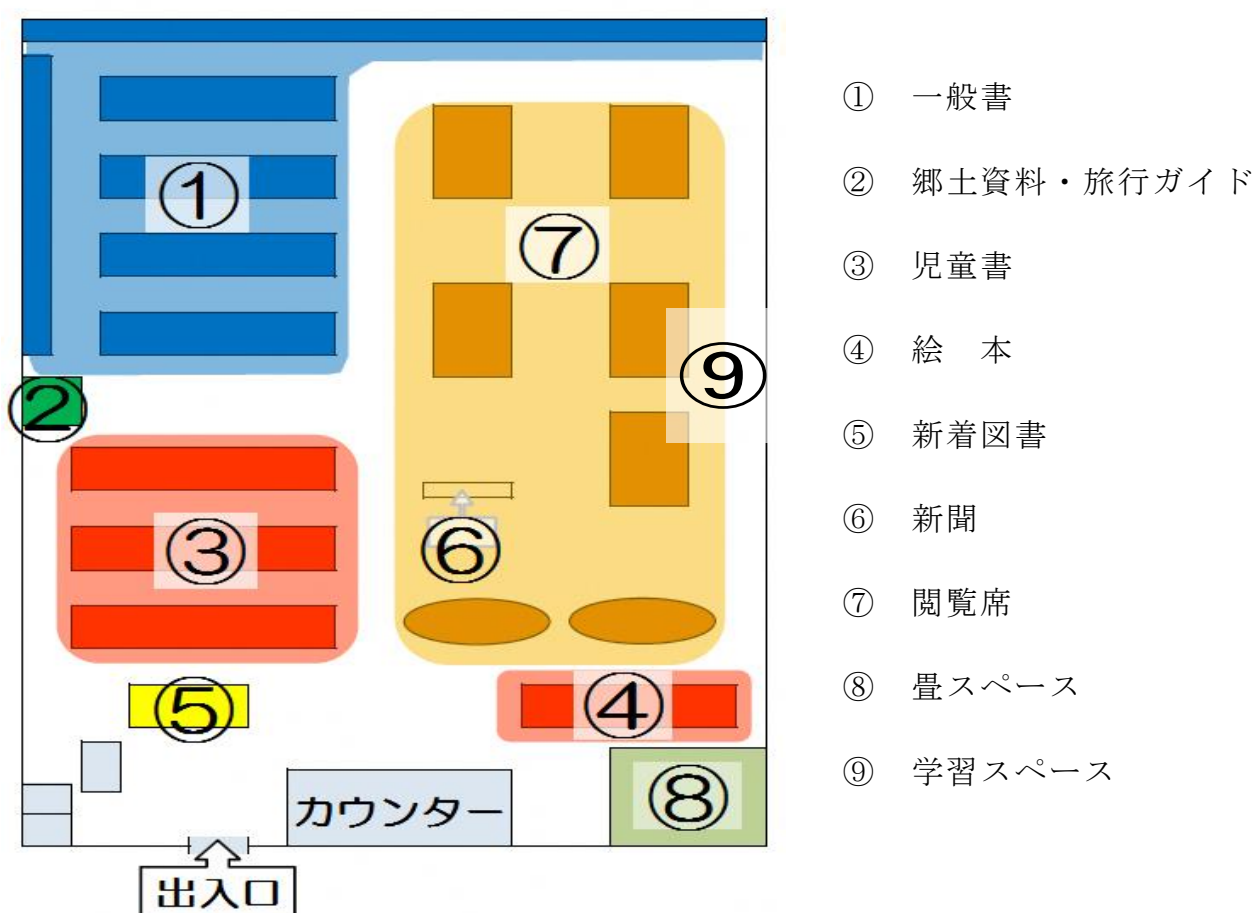

- ・建設 平成 5 年 10 月 18 日～平成 6 年 8 月 17 日
- ・総工費 285,310 千円（公民館真岡西分館）

(3) 所蔵資料

【令和3年度図書館所蔵資料／全館（2館1室）】

(令和4年3月31日現在)

一般	児童	合計	年間受入数（寄贈&他）	年間除籍数
199,546	81,259	280,805	8,541（1,247）	25,910

(上記数値に【その他】は含まず)

【分類別】

分類	所蔵数／（ ）は児童書	比率(%)
0 総記	11,274（882）	4.0
1 哲学	9,017（818）	3.2
2 歴史	22,334（2,965）	8.0
3 社会科学	33,367（3,287）	11.9
4 自然科学	18,195（5,902）	6.5
5 技術工学	18,477（2,008）	6.6
6 産業	10,312（1,332）	3.7
7 芸術	21,781（3,170）	7.8
8 言語	5,433（1,048）	1.9
9 文学	97,079（26,319）	34.6
絵本	31,385（31,379）	11.2
紙芝居	2,147（2,147）	0.8
その他	4（2）	0.0
※郷土資料	※郷土は上記蔵書数に含む。 ※18,150	※6.5
合計	280,805（81,259）	100.0

【その他】

種別	所蔵数
レコード	0
カセットテープ	2
ビデオテープ	87
コンパクトディスク	6,335
レーザーディスク	1
DVD	1,724
CD-ROM	325
複製画	1
雑誌（種数）	183
雑誌（所蔵数）	7,427
新聞（種数）	36
点字新聞	1
福祉（所蔵数）	3,506
※電子書籍	5,120

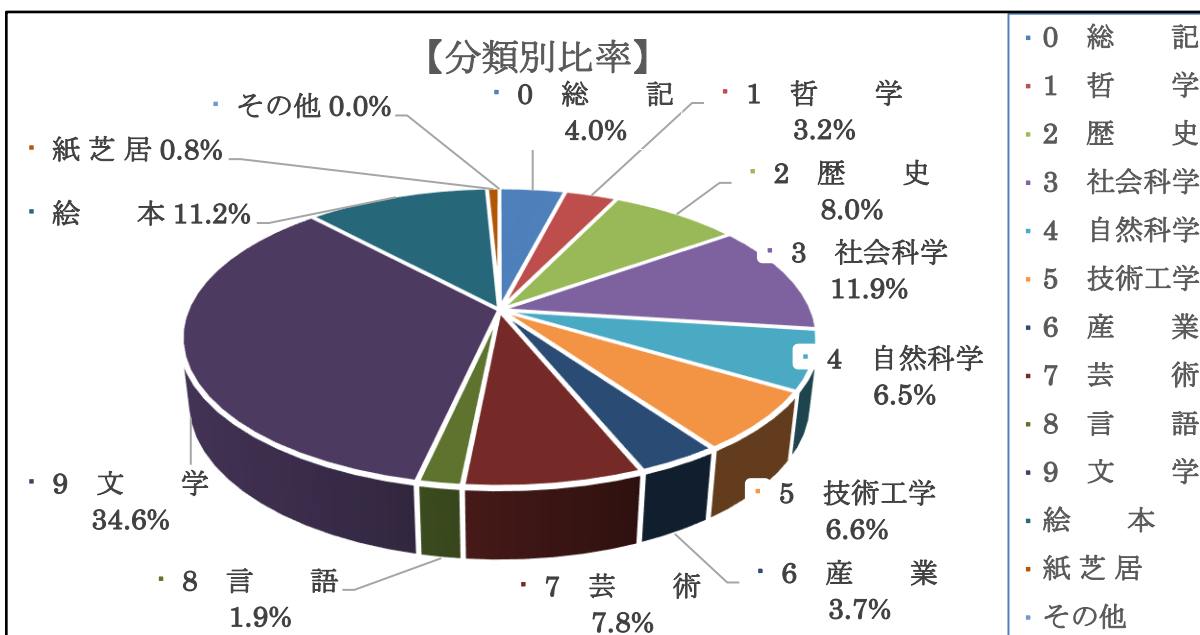

【令和3年度図書館所蔵資料／真岡市立図書館】

(令和4年3月31日現在)

一 般	児 童	合 計	年間受入数（寄贈&他）	年間除籍数
145,159	48,620	193,848	5,244（743）	18,033

（上記数値に【その他】は含まず）

【分類別】

分 類	所蔵数／（ ）は児童書	比率(%)
0 総 記	9,272（ 526）	4.8
1 哲 学	6,514（ 478）	3.4
2 歴 史	16,655（ 1,527）	8.6
3 社会科学	26,178（ 2,034）	13.5
4 自然科学	12,059（ 3,387）	6.2
5 技術工学	12,285（ 1,082）	6.3
6 産 業	7,205（ 750）	3.7
7 芸 術	16,136（ 1,940）	8.3
8 言 語	3,975（ 610）	2.1
9 文 学	63,765（16,486）	32.9
絵 本	18,611（18,609）	9.6
紙 芝 居	1,189（ 1,189）	0.6
その他	4（ 2）	0.0
※郷土資料	※郷土は上記蔵書数に含む。 ※14,824	※7.6
合 計	193,848（48,620）	100.0

【その他】

種 別	所蔵数
レコード	0
カセットテープ	2
ビデオテープ	87
コンパクトディスク	6,334
レーザーディスク	1
DVD	1,339
CD-ROM	321
複製画	1
雑誌（種数）	149
雑誌（所蔵数）	6,311
新聞（種数）	30
点字新聞	1
福祉（所蔵数）	3,506
※電子書籍	5,210

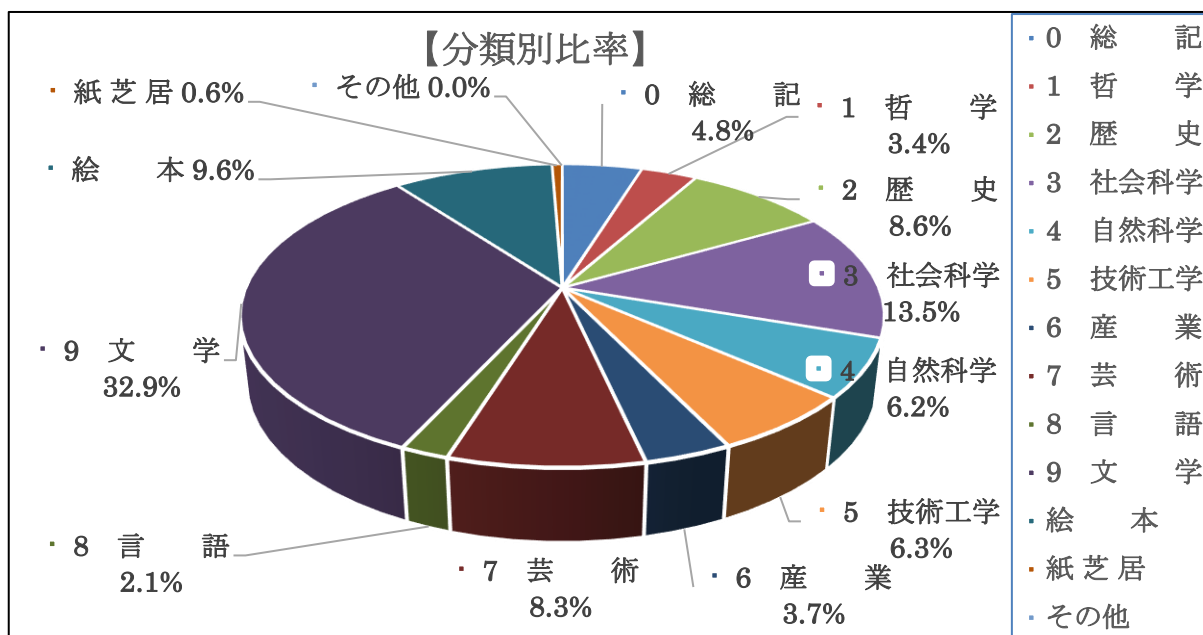

【令和3年度図書館所蔵資料／真岡市立二宮図書館】

(令和4年3月31日現在)

一般	児童	合計	年間受入数(寄贈&他)	年間除籍数
43,524	26,639	70,163	2,538 (473)	235

(上記数値に【その他】は含まず)

【分類別】

分類	所蔵数／()は児童書	比率(%)
0 総記	1,517 (264)	2.2
1 哲学	1,884 (278)	2.7
2 歴史	4,496 (1,215)	6.4
3 社会科学	5,695 (1,043)	8.1
4 自然科学	4,719 (2,100)	6.7
5 技術工学	4,346 (727)	6.2
6 産業	2,467 (506)	3.5
7 芸術	4,218 (907)	6.0
8 言語	1,023 (326)	1.5
9 文学	29,078 (8,557)	41.4
絵本	9,901 (9,897)	14.1
紙芝居	819 (819)	1.2
その他	0 (0)	0.0
※郷土資料	※郷土は上記蔵書数に含む。 ※3,094	※4.4
合計	70,163 (26,639)	100.0

【その他】

種別	所蔵数
レコード	0
カセットテープ	0
ビデオテープ	0
コンパクトディスク	1
レーザーディスク	0
DVD	385
CD-ROM	4
複製画	0
雑誌(種数)	34
雑誌(所蔵数)	1,116
新聞(種数)	4
点字新聞	0
福祉(所蔵数)	0

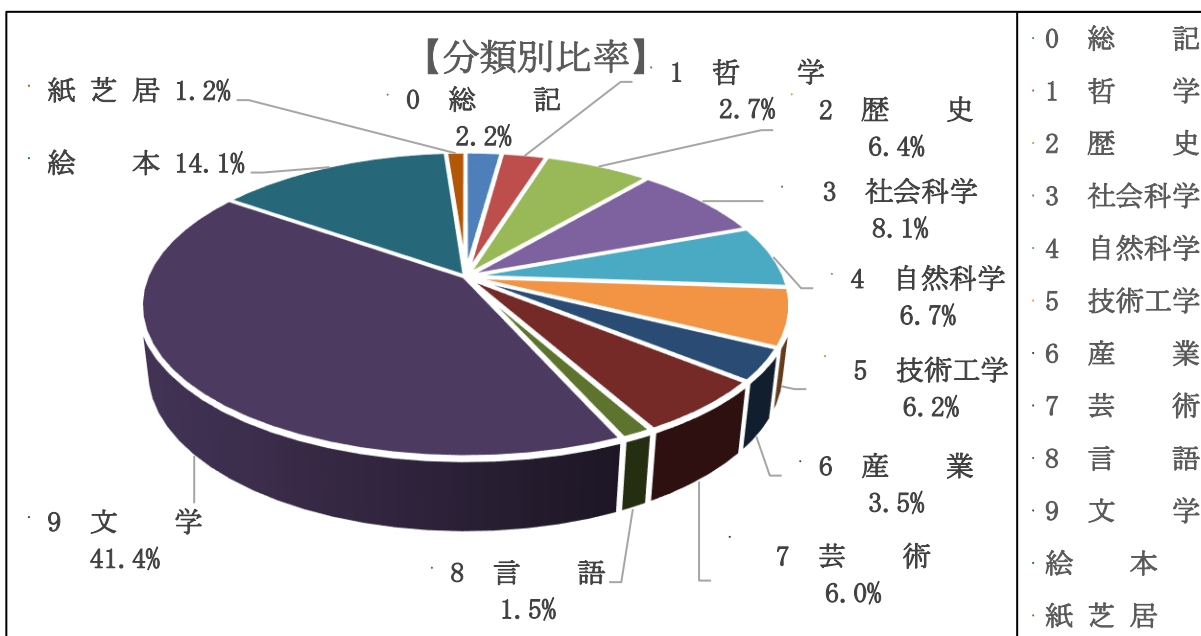

【令和3年度図書館所蔵資料／真岡市公民館真岡西分館図書室】

(令和4年3月31日現在)

一般	児童	合計	年間受入数(寄贈&他)	年間除籍数
10,794	6,000	16,794	759 (31)	7,642

(上記数値に【その他】は含まず)

【分類別】

分類	所蔵数 / () は児童書	比率(%)
0 総記	485 (92)	2.9
1 哲学	619 (62)	3.7
2 歴史	1,183 (223)	7.0
3 社会科学	1,494 (210)	8.9
4 自然科学	1,417 (415)	8.4
5 技術工学	1,846 (199)	11.0
6 産業	640 (76)	3.8
7 芸術	1,427 (323)	8.5
8 言語	435 (112)	2.6
9 文学	4,236 (1,276)	25.2
絵本	2,873 (2,873)	17.1
紙芝居	139 (139)	0.8
その他	0 (0)	0.0
※郷土資料	※郷土は上記蔵書数に含む。 ※232	※1.4
合計	16,794 (6,000)	100.0

【その他】

種別	所蔵数
レコード	0
カセットテープ	0
ビデオテープ	0
コンパクトディスク	0
レーザーディスク	0
DVD	0
CD-ROM	0
複製画	0
雑誌(種数)	0
雑誌(所蔵数)	0
新聞(種数)	2
点字新聞	0
福祉(所蔵数)	0

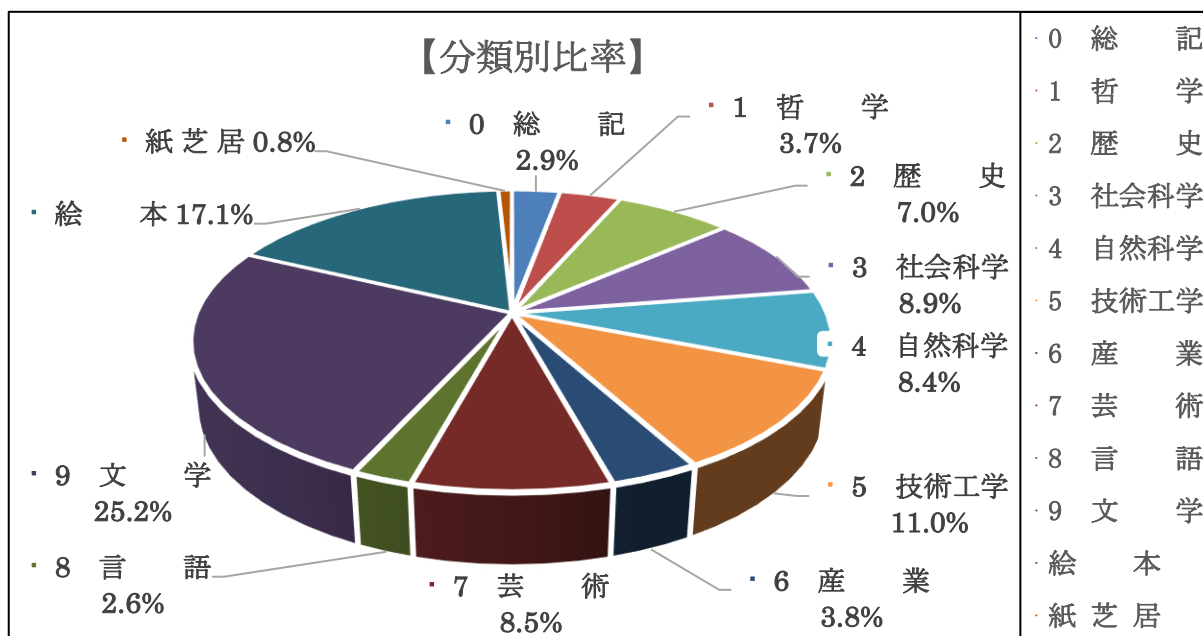

【令和3年度全館分類別図書館所蔵構成】

(令和4年3月31日現在)

一般書	199,546冊
児童書	81,259冊
合計	280,805冊

《内訳》

真岡市立図書館	193,848冊
真岡市立二宮図書館	70,163冊
真岡西分館図書室	16,794冊
合計	280,805冊

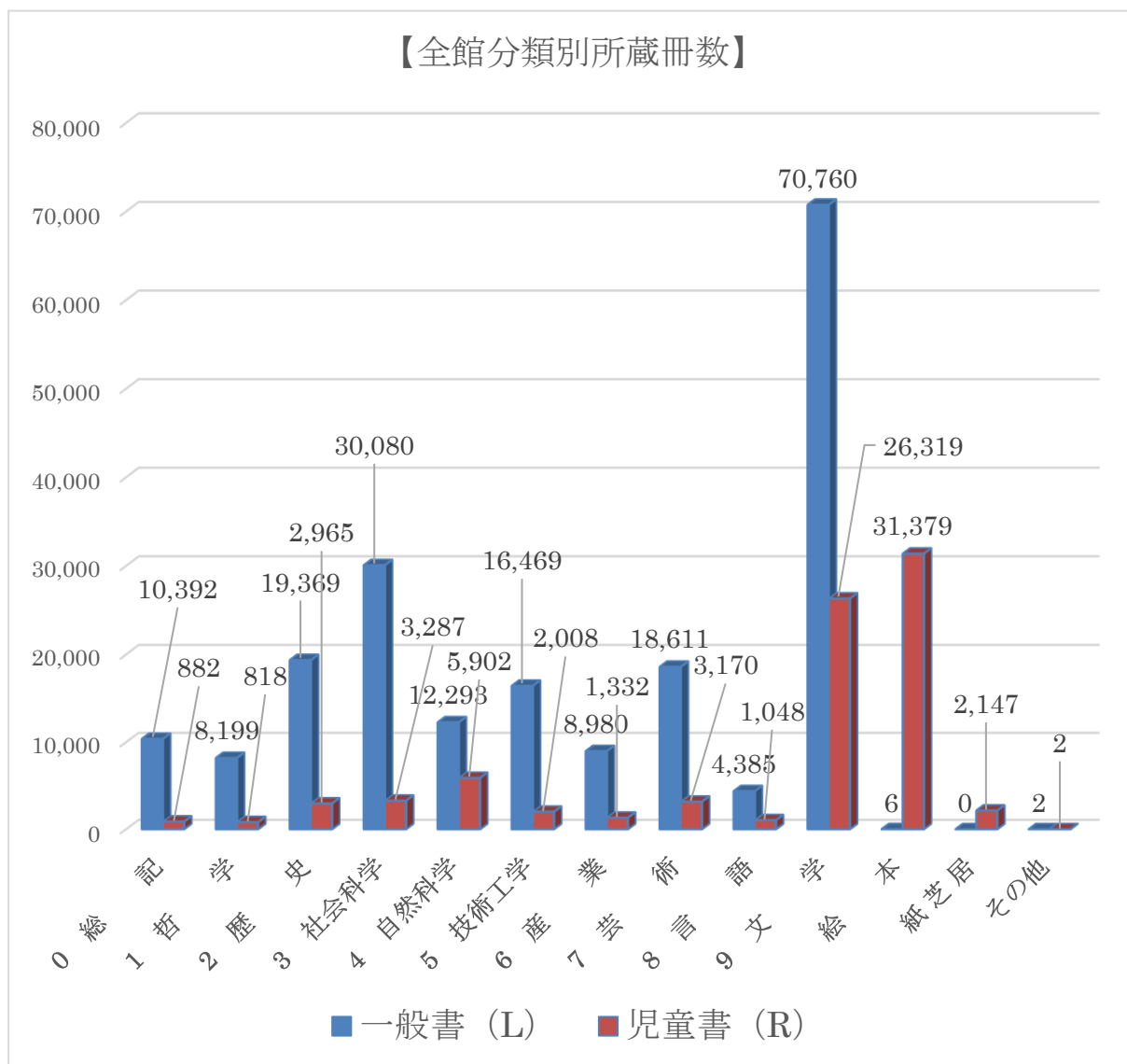

(4) 図書館利用状況

【令和3年度利用状況／全館（2館1室）】

データは全館、【 】内は、開設以来の累計

開館日数	真岡 275 日 二宮 270 日 西分館 215 日	入館者数 (全館)	144,649 人 【 6,596,118 人】	
年間登録者数 (令和3年度)	年間登録者数 983 人 【※累計登録者数 67,462 人】		令和4年3月31日 現在	
図書資料貸出 雑誌、視聴覚、福祉 資料は、含まず。	一般書	児童書	計	一日平均
	118,910 冊 【3,825,993 冊】	124,123 冊 【3,254,863 冊】	243,033 冊 【7,080,856 冊】	897 冊
複写 サービス	件数		枚数	
	511 件		2,622 枚	
レファレンス サービス	4,321 件 (一日平均/ 16 件)			
雑誌資料貸出	16,095 冊 (所蔵雑誌種 : 183 種)			
A V 資料貸出	15,628 点 (館内視聴含む)			
福祉資料貸出	579 点 (点字図書、音声図書、逐次刊行誌)			
相互貸借貸出	1,307 冊 (協力図書館数 : 51 館)			
団体資料貸出	11,787 冊 (登録団体数 : 160 団体)			
電子書籍貸出	2,642 点 (令和3年(2021年)1月29日開設)			

【令和3年度利用状況／真岡市立図書館】

【 】内は、開設以来の累計

開館日数	275 日	入館者数	99,977 人 【 5,875,272 人】	
年間登録者数 (令和3年度)	年間登録者数 771 人 【※累計登録者数 64,678 人】		令和4年3月31日 現在	
図書資料貸出 雑誌、視聴覚、福祉 資料は、含まず。	一般書	児童書	計	一日平均
	95,968 冊 【3,551,329 冊】	90,398 冊 【2,838,128 冊】	186,366 冊 【6,389,457 冊】	678 冊
複写 サービス	件 数		枚 数	
	480 件		2,529 枚	
レファレンス サービス	2,519 件 (一日平均/ 9 件)			
雑誌資料貸出	14,314 冊 (所蔵雑誌種 : 149 種)			
A V 資料貸出	14,661 点 (館内視聴含む)			
福祉資料貸出	579 点 (点字図書、音声図書、逐次刊行誌)			
相互貸借貸出	1,307 冊 (協力図書館数 : 51 館)			
団体資料貸出	10,534 冊 (登録団体数 : 141 団体)			
電子書籍貸出	2,642 点 (令和3年(2021年)1月29日開設)			

【令和3年度利用状況／真岡市立二宮図書館】

【 】内は、平成21年4月以来の累計

開館日数	270日	入館者数	36,861人 【569,703人】	
年間登録者数 (令和3年度)	年間登録者数 185人 【※累計登録者数 2,326人】		令和4年3月31日 現在	
図書資料貸出 <small>雑誌、視聴覚、福祉資料は、含まず。</small>	一般書	児童書	計	一日平均
	19,247冊 【219,976冊】	28,712冊 【358,871冊】	47,959冊 【578,847冊】	178冊
複写 サービス	件数		枚数	
	31件		93枚	
レファレンス サービス	1,687件 (一日平均/6件)			
雑誌資料貸出	1,778冊 (所蔵雑誌種: 34種)			
AV資料貸出	918点 (館内視聴含む)			
福祉資料貸出	0点 (所蔵なし)			
相互貸借貸出	0冊 (真岡市立図書館にて一括処理)			
団体資料貸出	1,144冊 (登録団体数: 13団体)			

【令和3年度利用状況／真岡市公民館真岡西分館】

【 】内は、平成21年4月以来の累計

開館日数	215 日	入館者数	7,811 人 【 151,143 人】	
年間登録者数 (令和3年度)	年間登録者数 27 人 【※累計登録者数 458 人】		令和4年3月31日 現在	
図書資料貸出 <small>雑誌、視聴覚、福祉資料は、含まず。</small>	一般書	児童書	計	一日平均
	3,695 冊 【 54,688 冊】	5,013 冊 【 57,864 冊】	8,708 冊 【 112,552 冊】	41 冊
複写 サービス	件 数		枚 数	
	0 件 (実施しておらず)		0 枚 (実施しておらず)	
レファレンス サービス	115 件 (一日平均/ 0.5 件)			
雑誌資料貸出	3 冊 (所蔵雑誌種 : 0 種)			
A V 資料貸出	49 点 (館内視聴なし)			
福祉資料貸出	0 点 (所蔵なし)			
相互貸借貸出	0 冊 (真岡市立図書館にて一括処理)			
団体資料貸出	109 冊 (登録団体数 : 6 団体)			

真岡市立図書館／入館者数・貸出冊数月別推移（令和3年度）

月	4月	5月	6月	7月	8月	9月	10月	11月	12月	1月	2月	3月
入館者数	7,999	9,103	9,581	11,191	8,886	0	8,841	9,546	8,002	8,449	9,076	9,303
貸出冊数	17,190	17,206	17,025	18,663	16,998	144	19,272	15,573	16,636	16,199	15,494	15,966

（緊急事態宣言発令/8月24日～9月30日休館）

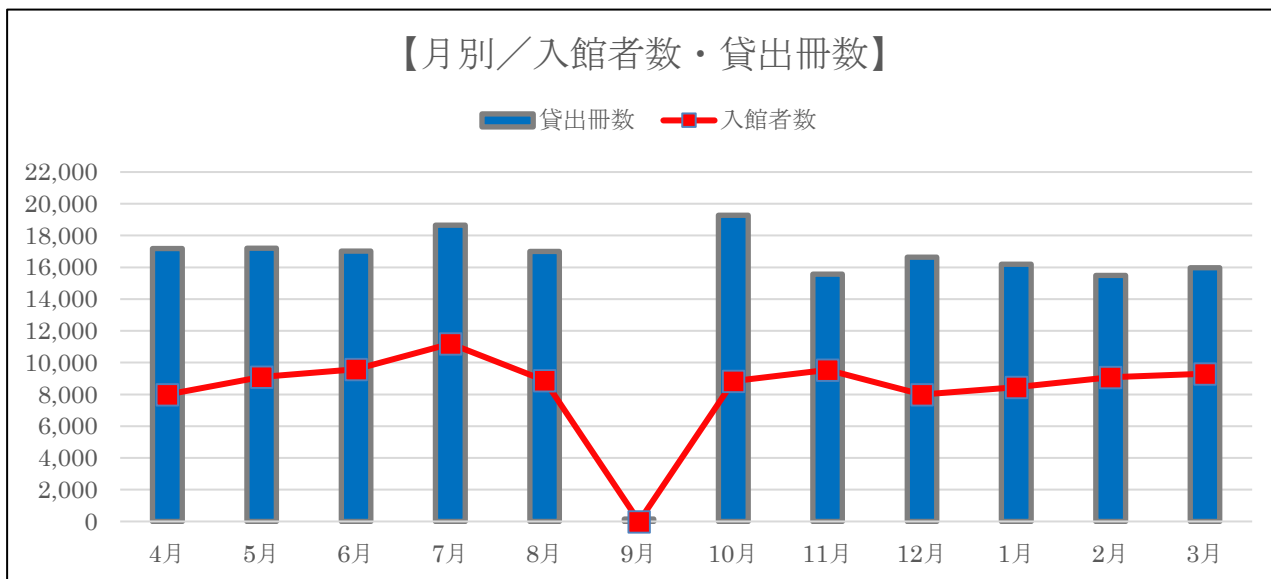

入館者数・貸出冊数・入館者貸出率（年度別推移）

年度	H25年	H26年	H27年	H28年	H29年	H30年	R01年	R02年	R03年
入館者数	161,109	161,907	170,700	166,620	168,554	175,189	161,796	98,304	99,977
貸出冊数	199,761	205,337	218,916	213,111	214,884	217,791	204,849	180,832	186,366
入館者貸出率	124.0%	126.8%	128.2%	127.9%	127.5%	124.3%	126.6%	184.0%	186.4%

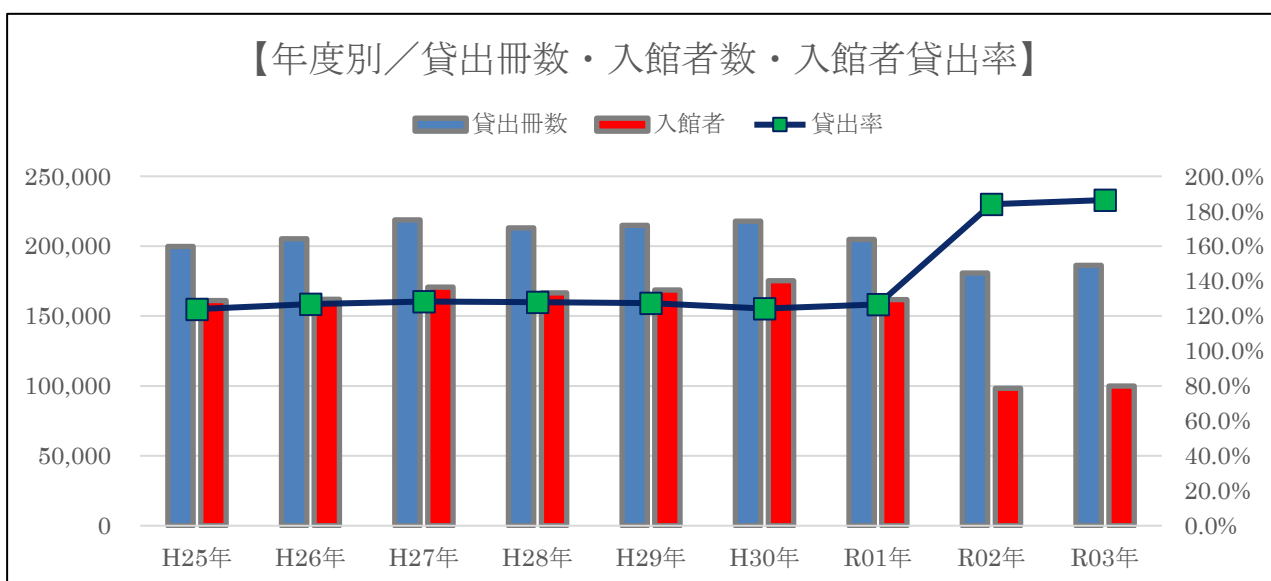

真岡市立二宮図書館／入館者数・貸出冊数月別推移（令和3年度）

月	4月	5月	6月	7月	8月	9月	10月	11月	12月	1月	2月	3月
入館者数	2,782	3,112	3,091	3,799	3,869	0	3,273	3,407	3,208	3,452	3,779	3,089
貸出冊数	4,215	4,233	4,296	5,064	4,760	110	4,556	3,323	3,996	4,382	4,610	4,414

（緊急事態宣言発令/8月24日～9月30日休館）

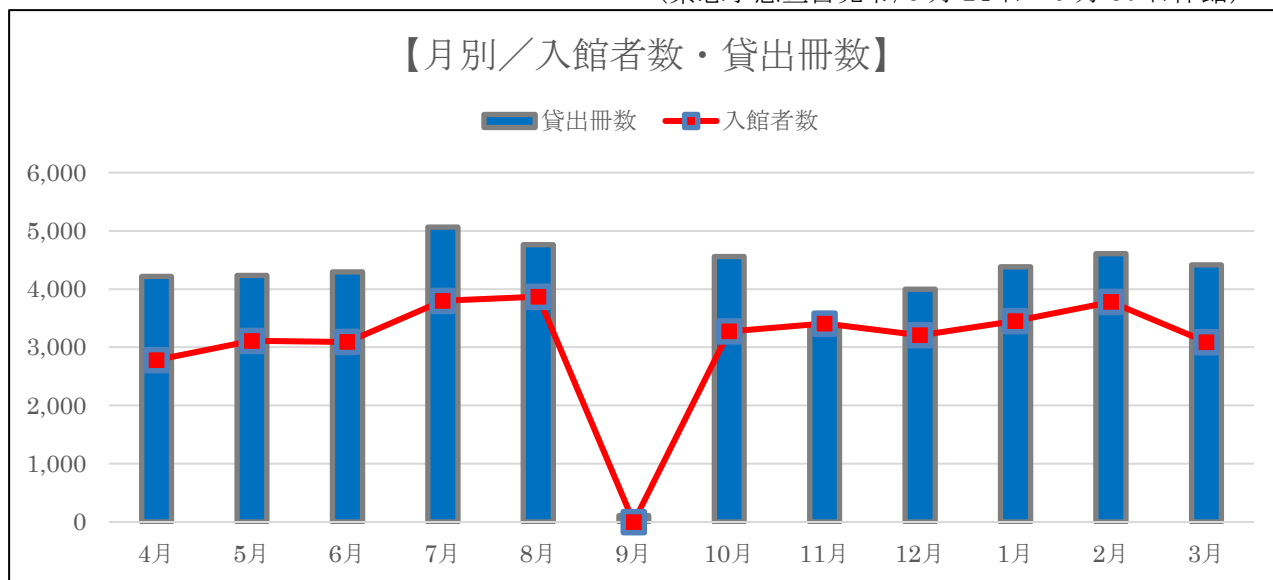

入館者数・貸出冊数・入館者貸出率（年度別推移）

年度	H25年	H26年	H27年	H28年	H29年	H30年	R01年	R02年	R03年
入館者数	50,932	51,570	50,266	53,254	50,829	54,219	53,898	30,571	36,861
貸出冊数	43,822	47,139	55,396	54,292	56,381	59,465	55,240	48,201	47,959
入館者貸出率	86.0%	91.4%	110.2%	101.9%	110.9%	109.7%	102.5%	157.7%	130.1%

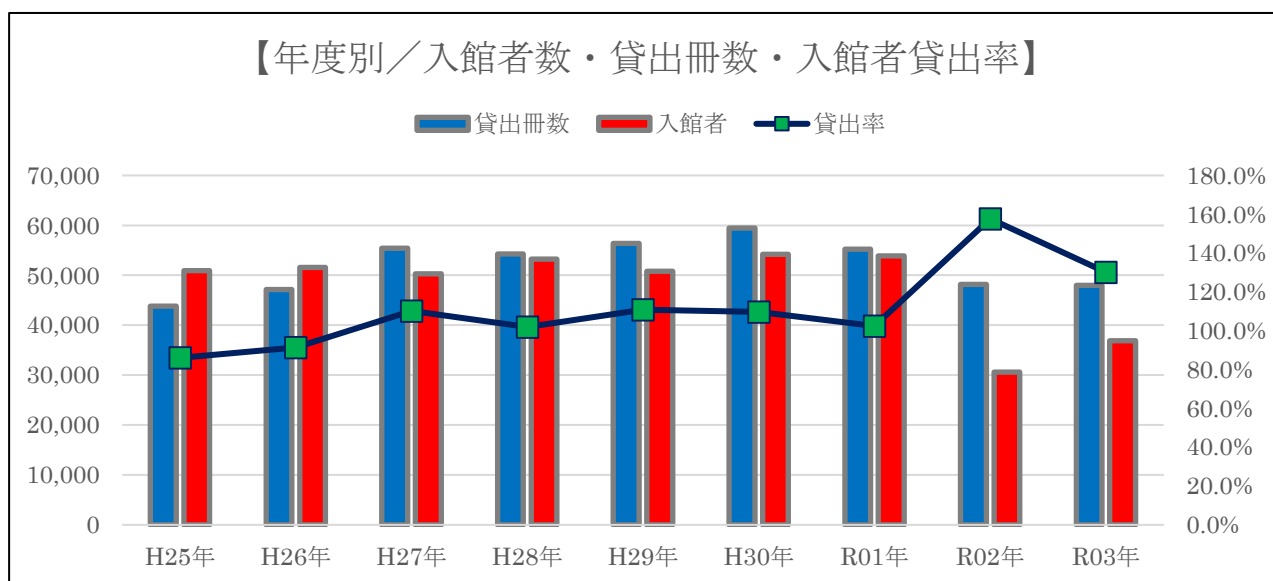

真岡市公民館真岡西分館図書室利用状況 月別推移（令和3年度）

月	4月	5月	6月	7月	8月	9月	10月	11月	12月	1月	2月	3月
入館者数	937	882	830	719	883	0	627	369	498	667	747	652
貸出冊数	824	751	760	934	671	11	935	744	834	757	734	753

（緊急事態宣言発令/8月24日～9月30日休館）

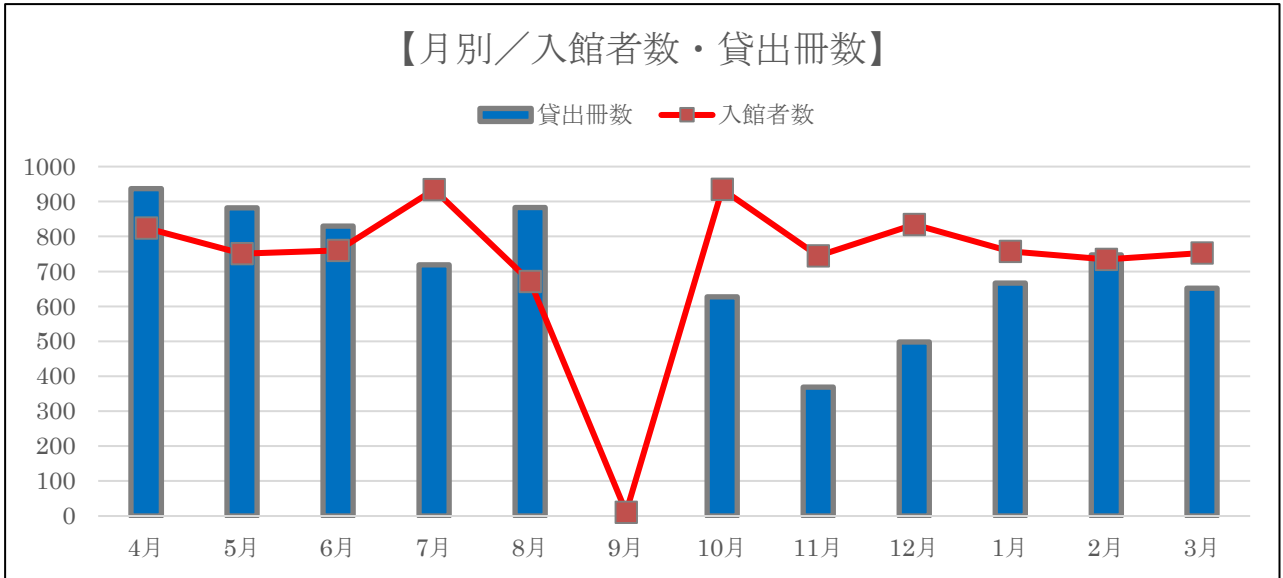

入館者・図書貸出冊数の推移

年度	H25年	H26年	H27年	H28年	H29年	H30年	R01年	R02年	R03年
入館者数	15,030	15,378	12,848	12,608	13,635	12,448	12,252	5,040	7,811
貸出冊数	9,673	9,015	8,588	7,847	10,320	9,896	8,583	7,602	8,708
入館者貸出率	64.4%	58.6%	66.8%	62.2%	75.7%	79.5%	70.1%	150.8%	111.5%

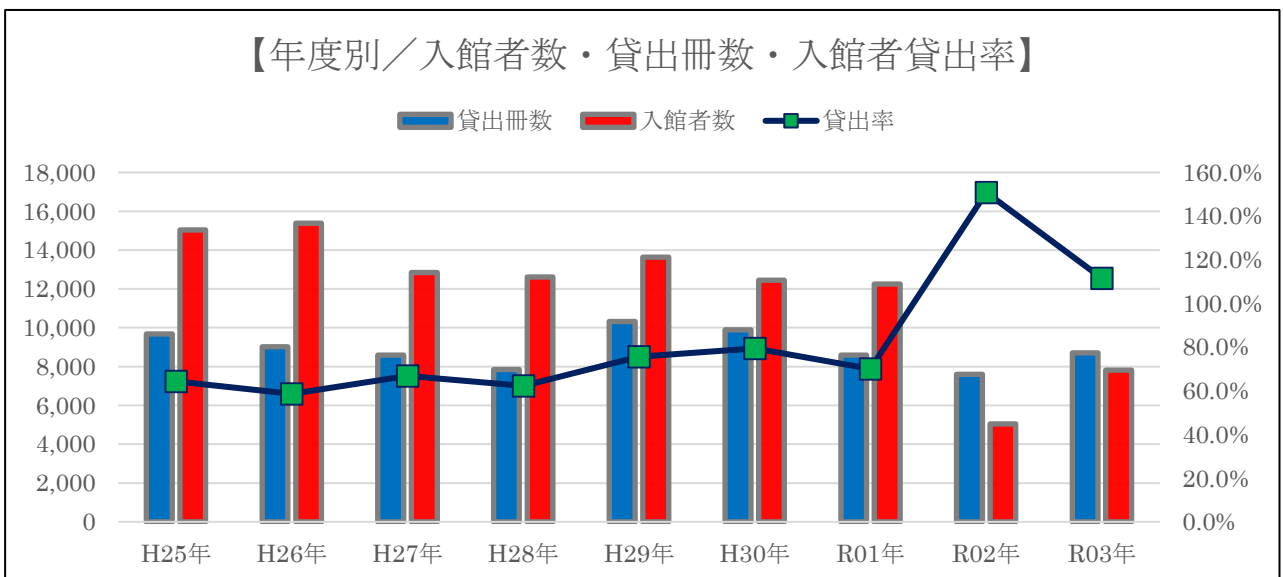

真岡市立図書館利用状況 一日利用平均 (令和3年度)

令和4年3月31日現在(開館日数 275日)

	貸出冊数 (児童書)		一日平均 (冊)	入館者数	一日平均 (人)	開館日数
4月	17,190	(8,275)	661	7,999	308	26
5月	17,206	(8,112)	637	9,103	337	27
6月	17,025	(7,868)	655	9,581	369	26
7月	18,663	(9,675)	691	11,191	414	27
8月	16,998	(9,967)	850	8,886	444	20
9月	144	(49)	0	0	0	0
10月	19,272	(9,470)	803	8,841	368	24
11月	15,573	(7,038)	623	9,546	382	25
12月	16,636	(8,541)	693	8,002	333	24
1月	16,199	(7,483)	648	8,449	338	25
2月	15,494	(7,064)	674	9,076	395	23
3月	15,966	(6,856)	570	9,303	332	28
合計	186,366	(90,398)		99,977		275
月平均	16,942	(8,218)		9,089		
日平均	678	(329)		364		

(月別平均は9月休館のため11ヶ月で算出)

令和4年3月31日現在(開館日数 275日)

	雑誌	館内 ビデオ	館外 ビデオ	館内・館外を含む					レファレ ンス	コピー サービス
				CD	DVD	カセット	LD	他		
4月	1,367	0	0	788	570	0	0	1	227	61
5月	1,356	0	0	772	598	0	0	0	176	50
6月	1,234	0	0	836	685	0	0	2	279	52
7月	1,253	0	0	728	715	0	0	4	263	41
8月	998	0	0	540	530	0	0	1	144	20
9月	20	0	0	4	1	0	0	0	0	0
10月	1,499	0	0	818	579	0	0	2	315	40
11月	1,313	1	0	729	555	0	0	1	284	42
12月	1,177	0	0	668	525	0	0	0	212	41
1月	1,423	0	0	743	522	0	0	0	230	50
2月	1,324	0	0	776	558	0	0	1	171	37
3月	1,350	0	0	833	575	0	0	0	218	46
合計	14,314	1	0	8,235	6,413	0	0	12	2,519	480
月平均	1,301	0	0	749	583	0	0	1	229	44
日平均	52	0	0	30	23	0	0	0	9	2

(月別平均は9月休館のため11ヶ月で算出)

真岡市立二宮図書館利用状況 一日利用平均（令和3年度）

令和4年3月31日現在（開館日数 270日）

	貸出冊数（児童書）		一日平均 （冊）	入館者数	一日平均 （人）	開館日数
4月	4,215	(2,475)	162	2,782	107	26
5月	4,233	(2,431)	157	3,112	115	27
6月	4,296	(2,679)	165	3,091	119	26
7月	5,064	(3,077)	188	3,799	141	27
8月	4,760	(3,171)	238	3,869	193	20
9月	110	(83)	0	0	0	0
10月	4,556	(2,579)	190	3,273	136	24
11月	3,323	(1,854)	158	3,407	162	21
12月	3,996	(2,341)	174	3,208	139	23
1月	4,382	(2,602)	183	3,452	144	24
2月	4,610	(2,748)	192	3,779	157	24
3月	4,414	(2,672)	158	3,089	110	28
合計	47,959	(28,712)		36,861		270
月平均	4,360	(2,610)		3,351		
日平均	178	(106)		137		

（月別平均は9月休館のため11ヶ月で算出）

令和4年3月31日現在（開館日数 270日）

	雑誌	館内 ビデオ	館外 ビデオ	館内・館外を含む					レファレ ンス	コピー サービス
				CD	DVD	カセット	LD	他		
4月	167	0	0	4	64	0	0	0	138	3
5月	141	0	0	11	51	0	0	0	156	6
6月	159	0	0	10	58	0	0	0	163	1
7月	157	0	0	6	108	0	0	0	181	3
8月	136	0	0	5	120	0	0	0	174	1
9月	5	0	0	2	3	0	0	0	0	0
10月	174	0	0	4	61	0	0	0	127	0
11月	156	0	0	9	48	0	0	0	113	2
12月	175	0	0	2	55	0	0	0	114	0
1月	192	0	0	5	75	0	0	0	164	7
2月	148	0	0	12	96	0	0	0	188	4
3月	168	0	0	2	107	0	0	0	169	4
合計	1,778	0	0	72	846	0	0	0	1,687	31
月平均	162	0	0	7	77	0	0	0	153	3
日平均	7	0	0	0.3	3	0	0	0	6	0.1

（月別平均は9月休館のため11ヶ月で算出）

真岡市公民館真岡西分館図書室利用状況 一日利用平均（令和3年度）

令和4年3月31日現在（開館日数 215日）

	貸出冊数（児童書）		一日平均 （冊）	入館者数	一日平均 （人）	開館日数
4月	824	（ 503）	39	937	45	21
5月	751	（ 408）	40	882	46	19
6月	760	（ 432）	35	830	38	22
7月	934	（ 569）	44	719	34	21
8月	671	（ 403）	45	883	59	15
9月	11	（ 0）	0	0	0	0
10月	935	（ 526）	49	627	33	19
11月	744	（ 457）	39	369	19	19
12月	834	（ 508）	44	498	26	19
1月	757	（ 415）	40	667	35	19
2月	734	（ 406）	41	747	42	18
3月	753	（ 386）	33	652	28	23
合計	8,708	(5,013)		7,811		215
月平均	792	（ 456）		710		
日平均	41	（ 23）		36		

（月別平均は9月休館のため11ヶ月で算出）

令和4年3月31日現在（開館日数 215日）

	雑誌	館内 ビデオ	館外 ビデオ	館内・館外を含む					レファレンス	コピー サービス
				CD	DVD	カセット	LD	他		
4月	1	0	0	1	0	0	0	0	15	0
5月	0	0	0	3	0	0	0	0	13	0
6月	0	0	0	2	1	0	0	0	13	0
7月	0	0	0	1	1	0	0	0	13	0
8月	0	0	0	7	2	0	0	0	6	0
9月	0	0	0	0	0	0	0	0	0	0
10月	0	0	0	4	1	0	0	0	4	0
11月	0	0	0	3	0	0	0	0	13	0
12月	1	0	0	0	1	0	0	0	8	0
1月	0	0	0	4	2	0	0	0	10	0
2月	1	0	0	8	1	0	0	0	6	0
3月	0	0	0	7	0	0	0	0	14	0
合計	3	0	0	40	9	0	0	0	115	0
月平均	0	0	0	4	1	0	0	0	10	0
日平均	0.0	0	0	0.2	0.0	0	0	0	0.5	0

（月別平均は9月休館のため11ヶ月で算出）

真岡市立図書館資料別貸出冊（点）数の推移（令和3年度）

単位：冊

年 度	H23年	H24年	H25年	H26年	H27年	H28年	H29年	H30年	R01年	R02年	R03年
一般書	131,839	129,497	121,052	119,423	123,055	117,020	114,763	113,677	108,673	98,222	95,968
児童書	78,293	79,340	78,655	85,914	95,861	96,090	100,121	104,114	96,176	82,610	90,398
A V等	21,969	20,738	20,821	19,481	20,019	18,893	17,335	18,469	17,080	13,903	14,661
雑 誌	15,843	16,128	15,521	17,164	18,399	19,321	19,460	19,291	17,102	14,485	14,314
福 祉	591	347	649	423	202	242	194	355	698	558	579
電子図書										1,378	2,642
合 計	248,535	246,050	236,698	242,405	257,536	251,566	251,873	255,906	239,729	211,156	218,562

（電子図書は令和3年1月29日から貸出開始）

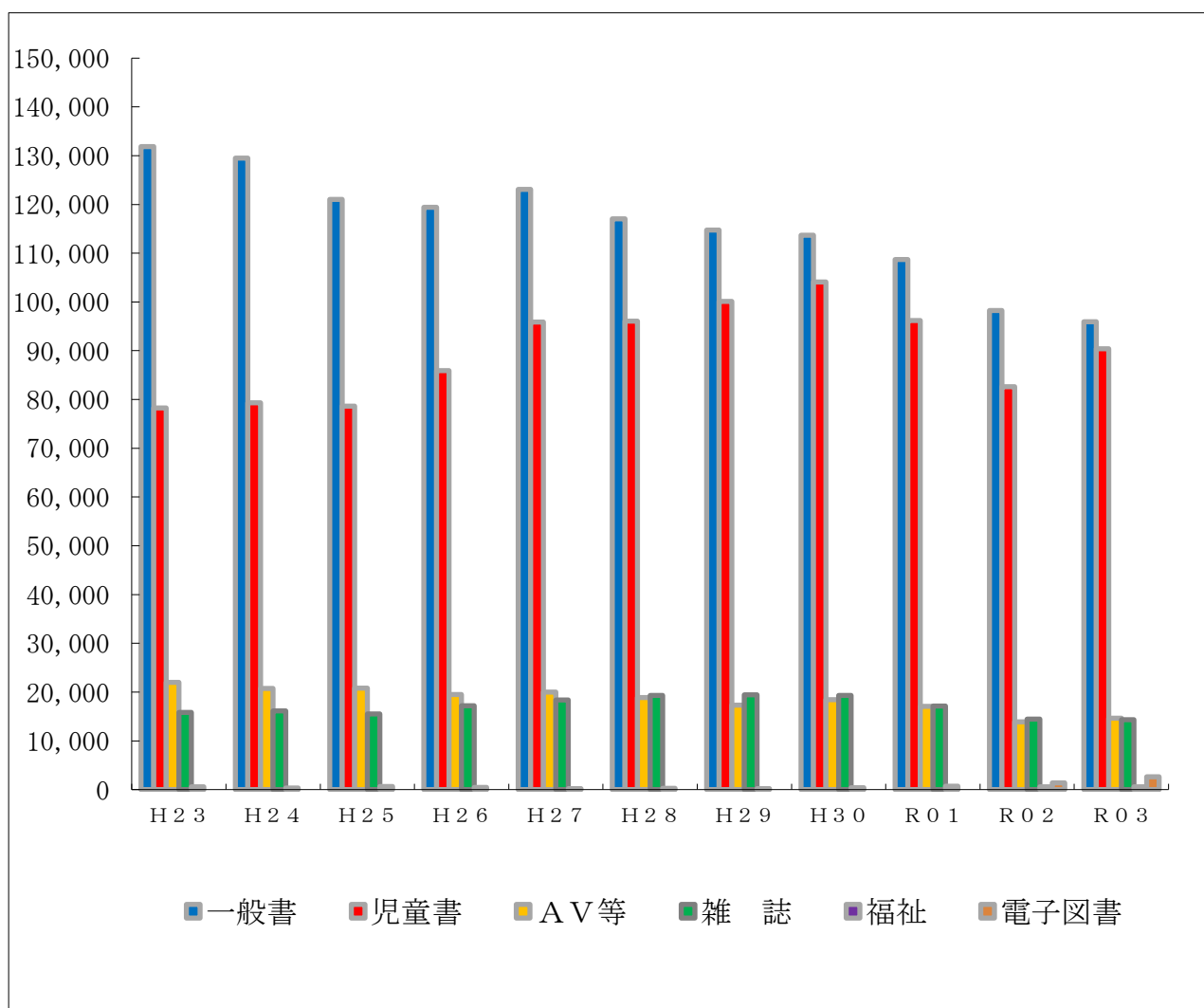

真岡市立二宮図書館資料別貸出冊数の推移（令和3年度）

単位：冊

年 度	H25年	H26年	H27年	H28年	H29年	H30年	R01年	R02年	R03年
一般書	18,222	19,600	20,173	20,061	19,664	21,111	19,357	18,765	19,247
児童書	25,600	27,539	35,223	34,231	36,717	38,354	35,883	29,436	28,712
A V等	1,321	1,305	1,607	1,604	1,416	1,311	914	801	918
雑 誌	1,949	2,126	1,995	2,085	1,970	1,915	1,635	1,889	1,778
合 計	47,092	50,570	58,998	57,981	59,767	62,691	57,789	50,891	50,655

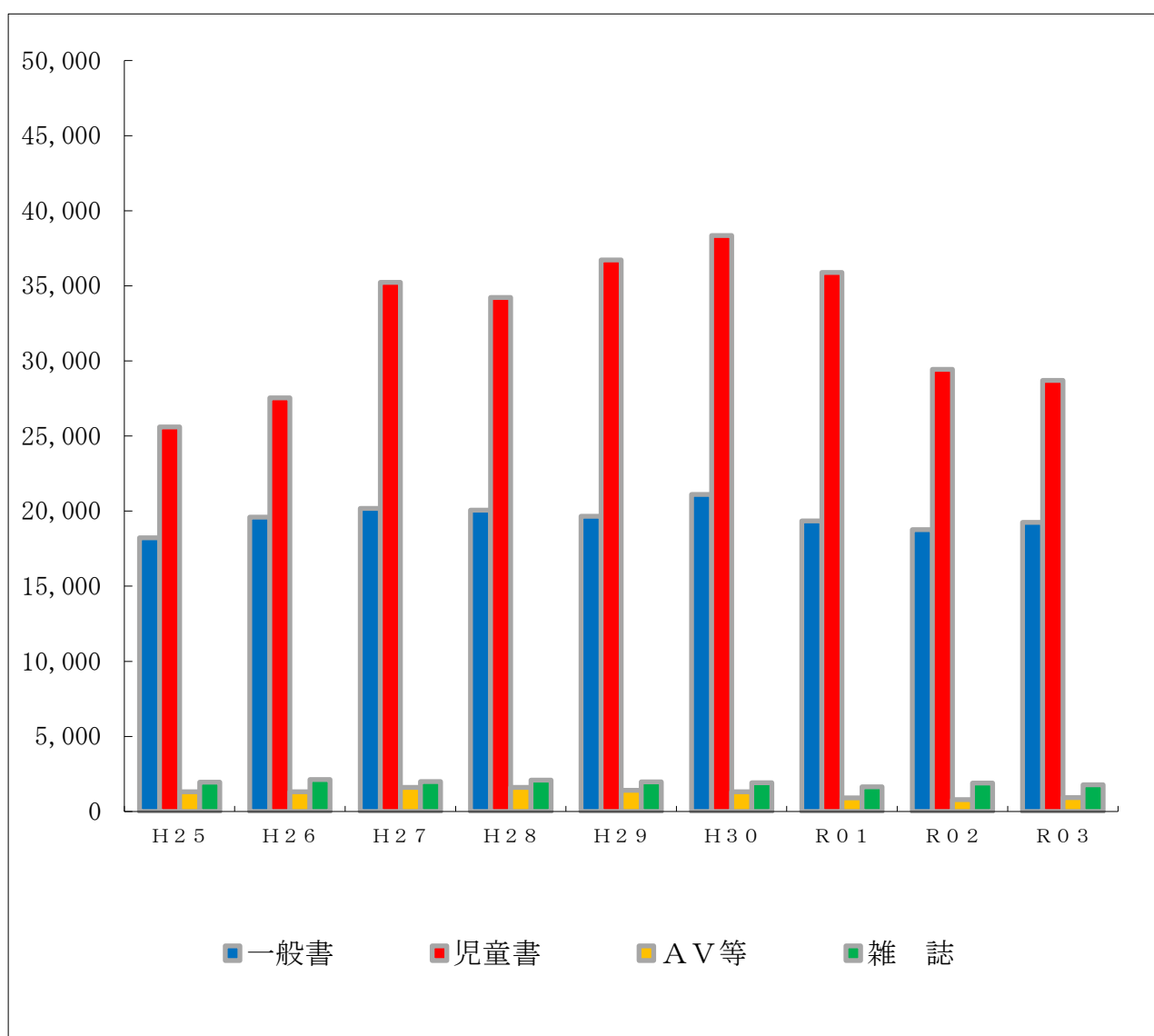

真岡市公民館真岡西分館図書室資料等貸出冊数の推移（令和3年度）

単位：冊

年 度	H25年	H26年	H27年	H28年	H29年	H30年	R01年	R02年	R03年
一般書	5,092	4,453	4,268	4,151	5,084	4,311	3,750	3,655	3,695
児童書	4,581	4,562	4,320	3,693	5,236	5,585	4,833	3,947	5,013
A V等	71	60	69	111	48	45	19	61	49
雑 誌	18	15	24	20	15	27	14	2	3
合 計	9,762	9,090	8,681	7,975	10,383	9,968	8,616	7,665	8,711

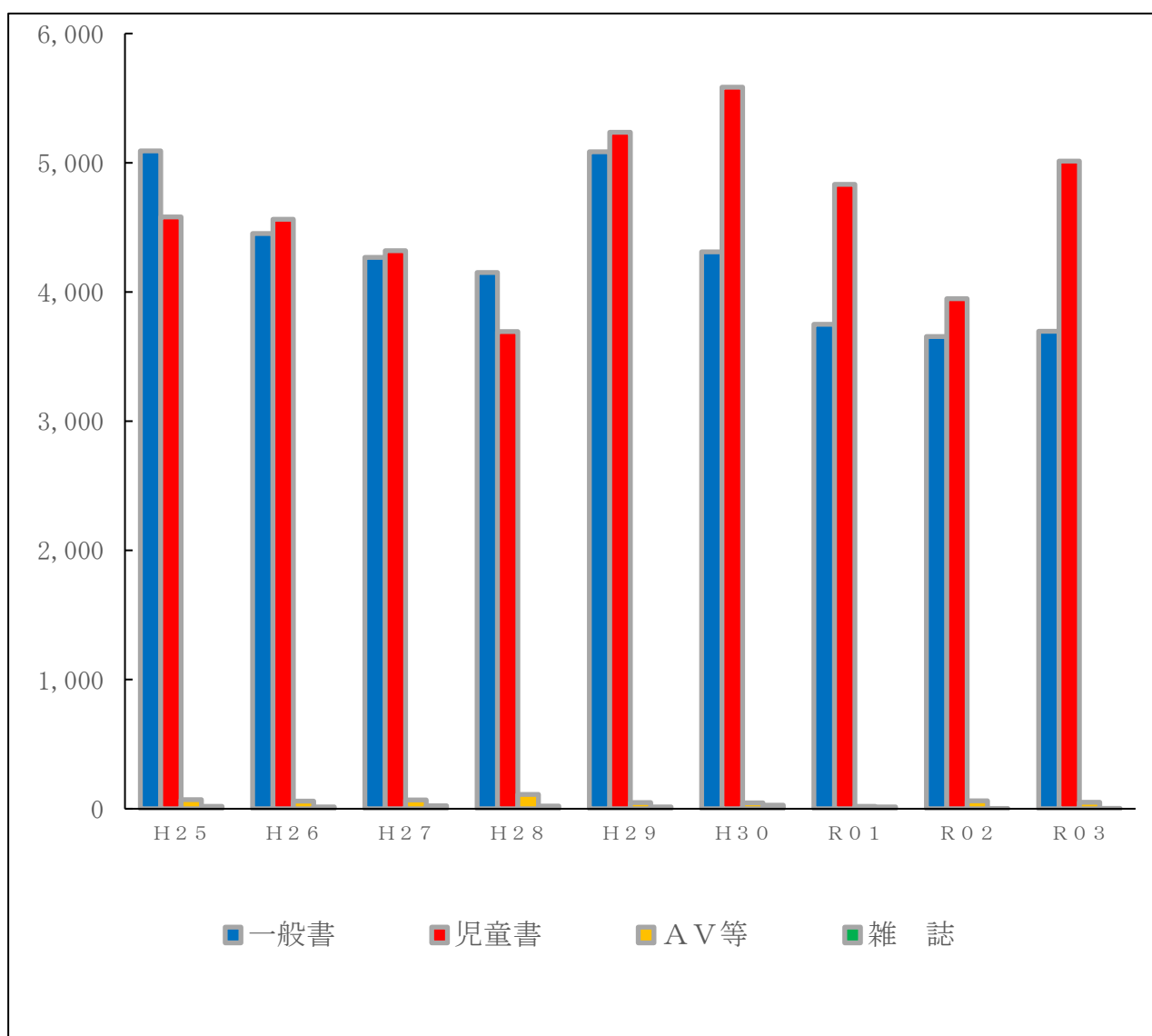

(5) 令和3年度 自主事業報告(詳細)

【真岡市立図書館】

月 日	事業名	会場	参加人数
4月 2日(金)	絵本タイム(おはなし会と絵本の紹介)	おはなし室	15名
4月 10日(土)	もおかとしょかんのおはなし会	おはなし室	6名
4月 10日(土)	子ども向け映写会	会議室	4名
4月 13日(火)	英語のおはなし会(ジル先生)	おはなし室	4名
4月 16日(金)	絵本タイム(おはなし会と絵本の紹介)	おはなし室	8名
4月 17日(土)	おはなしの森(ひばりの会)	おはなし室	6名
4月 18日(日)	第6回俳句講座(山口先生)	会議室	10名
4月 20日(火)	英語のおはなし会(ジル先生)	おはなし室	6名
4月 20日(火)	大人向け映写会	会議室	11名
4月 23日(金) ～5月 9日(日)	子ども読書週間 『キミも博士ちゃんになろう! in 図書館』	館内	64名
4月 27日(火)	英語のおはなし会(ジル先生)	おはなし室	5名
4月 合計			139名
5月 1日(土)	プログラミング教室『ログ・マインド・ストーム』	会議室	9名
5月 4日(火)	英語のおはなし会(ジル先生)	おはなし室	12名
5月 7日(金)	絵本タイム(おはなし会と絵本の紹介)	おはなし室	4名
5月 8日(土)	もおかとしょかんのおはなし会	おはなし室	15名
5月 8日(土)	子ども向け映写会	会議室	16名
5月 11日(火)	英語のおはなし会(ジル先生)	おはなし室	6名
5月 15日(土)	おはなしの森(ひばりの会)	おはなし室	2名
5月 16日(日)	第7回俳句講座(山口先生)	会議室	12名
5月 18日(火)	英語のおはなし会(ジル先生)	会議室	4名
5月 18日(火)	大人向け映写会	会議室	11名
5月 21日(金)	絵本タイム(おはなし会と絵本の紹介)	おはなし室	4名
5月 25日(火)	英語のおはなし会(ジル先生)	おはなし室	6名
5月 合計			101名
6月 1日(火)	英語のおはなし会(ジル先生)	おはなし室	6名
6月 3日(木)	お誕生日会読み聞かせ(出前)	萌丘幼稚園	96名
6月 4日(金)	絵本タイム(おはなし会と絵本の紹介)	おはなし室	4名
6月 4日(金) ～9月 5日(日)	『みんなの自由研究』	館内	9名
6月 8日(火)	英語のおはなし会(ジル先生)	おはなし室	6名

6月12日(土)	もおかとしょかんのおはなし会	おはなし室	7名
6月12日(土)	子ども向け映画会	会議室	13名
6月12日(土)	コアラちゃん(おんぶ)読み聞かせ	真岡市公民館	25名
6月15日(火)	英語のおはなし会(ジル先生)	おはなし室	7名
6月15日(火)	大人向け映画会	会議室	15名
6月18日(金)	絵本タイム(おはなし会と絵本の紹介)	おはなし室	8名
6月19日(土)	コアラちゃん(さくら)読み聞かせ	真岡市公民館	31名
6月19日(土)	おはなしの森(ひばりの会)	おはなし室	0名
6月20日(日)	第8回俳句講座(山口先生)	会議室	11名
6月22日(火)	英語のおはなし会(ジル先生)	おはなし室	5名
6月 合 計			243名
7月 1日(木)	読み聞かせ基礎講座	真岡女子高校	44名
7月 2日(金)	絵本タイム(おはなし会と絵本の紹介)	おはなし室	6名
7月 6日(火)	英語のおはなし会(ジル先生)	おはなし室	12名
7月 7日(水) ~7月11日(日)	真岡市立図書館開館39年記念企画 『ブラインドコメントブック』	館 内	31名
7月10日(土)	もおかとしょかんのおはなし会	おはなし室	7名
7月10日(土)	子ども向け映画会	会議室	8名
7月13日(火)	英語のおはなし会(ジル先生)	おはなし室	8名
7月14日(水)	お誕生日会読み聞かせ(出前)	萌丘幼稚園	85名
7月16日(金)	絵本タイム(おはなし会&絵本の紹介)	おはなし室	11名
7月17日(土)	おはなしの森(ひばりの会)	おはなし室	11名
7月18日(日)	第9回俳句講座(山口先生)	会議室	9名
7月20日(火)	英語のおはなし会(ジル先生)	おはなし室	5名
7月20日(火)	大人向け映画会	会議室	13名
7月21日(土) ~8月21日(土)	もおか市図書館プロジェクト(創作キット) +ニ図書館プロジェクト(8月3日~14日)	館 内 総合福祉保健センター	320名
7月24日(土)	一日司書(小学生4年生~6年生対象)	館 内	4名
7月27日(火)	英語のおはなし会(ジル先生)	おはなし室	17名
7月31日(土)	一日司書(小学生4年生~6年生対象)	館 内	3名
7月 合 計			594名
8月 1日(日)	第14回図書館寄席(真岡落語研究会)	会議室	13名
8月 3日(火)	英語のおはなし会(ジル先生)	おはなし室	18名
8月 6日(金)	絵本タイム(おはなし会と絵本の紹介)	おはなし室	14名
8月 7日(土)	一日司書(小学生4年生~6年生対象)	館 内	4名
8月10日(火)	英語のおはなし会(ジル先生)	おはなし室	7名

8月14日(土)	もおかとしょかんのおはなし会	おはなし室	0名
8月14日(土)	子ども向け映写会	会議室	7名
8月17日(火)	英語のおはなし会(ジル先生)	おはなし室	10名
8月17日(火)	大人向け映写会	会議室	13名
8月24日(火)	8月24日(火)～9月12日(日) 【緊急事態宣言発令のため臨時休館】	イベント中止	—
8月28日(土)	ダンボールクラフト教室『恐竜をつくろう!』	中止(感染予防)	—
	ダンボールクラフト教室中止のため 恐竜キット配布(参加・キャンセル待ち対象者)	図書館入口	—
8月 合計			86名
9月1日(水)	8月24日(火)～9月12日(日) 【緊急事態宣言発令のため臨時休館】	イベント中止	—
9月13日(月)	9月13日(月)～9月30日(木) 【緊急事態宣言延長のため臨時休館】	イベント中止	—
9月 合計			0名
10月6日(金)	絵本タイム(おはなし会と絵本の紹介)	おはなし室	2名
10月5日(火)	英語のおはなし会(ジル先生)	おはなし室	7名
10月9日(土)	もおかとしょかんのおはなし会	おはなし室	9名
10月9日(土)	子ども向け映写会	会議室	16名
10月15日(金)	絵本タイム(おはなし会と絵本の紹介)	おはなし室	9名
10月16日(土)	おはなしの森(ひばりの会)	おはなし室	4名
10月19日(火)	英語のおはなし会(ジル先生)	おはなし室	11名
10月19日(火)	大人向け映写会	会議室	12名
10月22日(金)	第1回素話基礎講座(瀬下・北川先生)	会議室	15名
10月23日(土)	『としょかんハロウィンらんど』	おはなし室	65名
10月24日(日)	第10回俳句講座(山口先生)	会議室	13名
10月26日(火)	英語のおはなし会(ジル先生)	おはなし室	0名
10月 合計			163名
11月2日(火)	英語のおはなし会(ジル先生)	おはなし室	9名
11月5日(金)	絵本タイム(おはなし会と絵本の紹介)	おはなし室	6名
11月6日(土)	読書週間『耳でよむ本!』朗読CD試聴会	会議室	3名
11月9日(火)	英語のおはなし会(ジル先生)	おはなし室	2名
11月13日(土)	もおかとしょかんのおはなし会	おはなし室	12名
11月13日(土)	子ども向け映写会	会議室	16名
11月16日(火)	英語のおはなし会(ジル先生)	おはなし室	5名
11月16日(火)	大人向け映写会	会議室	7名
11月19日(金)	絵本タイム(おはなし会と絵本の紹介)	おはなし室	11名

11月 20日 (土)	図書館ボランティア向け点字講座	会議室	3名
11月 20日 (土)	おはなしの森 (ひばりの会)	おはなし室	0名
11月 23日 (火)	英語のおはなし会 (ジル先生)	おはなし室	10名
11月 26日 (金)	第2回素話基礎講座 (瀬下・北川先生)	会議室	15名
11月 30日 (火)	英語のおはなし会 (ジル先生)	おはなし室	11名
11月 合計			110名
12月 2日 (木)	お誕生日会読み聞かせ (出前)	萌丘幼稚園	82名
12月 3日 (金)	絵本タイム (おはなし会と絵本の紹介)	おはなし室	12名
12月 4日 (土)	小学生向け 素話によるおはなし会 第1回『ようこそおはなしのじかんへ』	会議室	16名
12月 7日 (火)	英語のおはなし会 (ジル先生)	おはなし室	4名
12月 11日 (土)	もおかとしょかんのおはなし会	おはなし室	0名
12月 11日 (土)	子ども向け映写会	会議室	2名
12月 12日 (日)	生涯学習フェスティバル『絵本作り講座』	会議室	12名
12月 14日 (火)	英語のおはなし会 (ジル先生)	おはなし室	8名
12月 17日 (金)	絵本タイム (おはなし会と絵本の紹介)	おはなし室	8名
12月 18日 (土)	おはなしの森 (ひばりの会)	おはなし室	2名
12月 18日 (土)	図書館プロジェクト『スタンプラリー』	市総合福祉保健センター	44名
12月 21日 (火)	英語のおはなし会 (ジル先生)	おはなし室	5名
12月 21日 (火)	大人向け映写会	会議室	6名
12月 28日 (火)	英語のおはなし会 (ジル先生)	おはなし室	9名
12月 合計			210名
1月 4日 (火)	英語のおはなし会 (ジル先生)	おはなし室	11名
1月 7日 (金)	絵本タイム (おはなし会と絵本の紹介)	おはなし室	6名
1月 8日 (土)	もおかとしょかんのおはなし会	おはなし室	5名
1月 8日 (土)	子ども向け映写会	会議室	3名
1月 11日 (火)	英語のおはなし会 (ジル先生)	おはなし室	8名
1月 15日 (土)	おはなしの森 (ひばりの会)	おはなし室	5名
1月 18日 (火)	英語のおはなし会 (ジル先生)	おはなし室	4名
1月 18日 (火)	大人向け映写会	会議室	10名
1月 21日 (金)	絵本タイム (おはなし会と絵本の紹介)	おはなし室	6名
1月 25日 (火)	英語のおはなし会 (ジル先生)	おはなし室	15名
1月 25日 (火)	第3回素話基礎講座 (瀬下・北川先生)	会議室	14名
1月 28日 (金)	第4回素話基礎講座 (瀬下・北川先生)	会議室	12名
1月 30日 (日)	節分『豆まき&おはなし会 in 真岡』	おはなし室	22名
1月 合計			121名

2月 1日 (火)	英語のおはなし会 (ジル先生)	おはなし室	8名
2月 4日 (金)	絵本タイム (おはなし会と絵本の紹介)	おはなし室	6名
2月 6日 (日)	第1回図書館句会 (山口先生)	会議室	13名
2月 8日 (火)	英語のおはなし会 (ジル先生)	おはなし室	11名
2月 12日 (土)	もおかとしょかんのおはなし会	おはなし室	13名
2月 12日 (土)	子ども向け映写会	会議室	19名
2月 15日 (火)	英語のおはなし会 (ジル先生)	おはなし室	2名
2月 15日 (火)	大人向け映写会	会議室	6名
2月 18日 (金)	絵本タイム (おはなし会と絵本の紹介)	おはなし室	6名
2月 27日 (日)	バリアフリー映写会	会議室	12名
2月 27日 (日)	『ぬいぐるみおとまり会&おはなし会』	会議室	20名
2月 合計			116名
3月 1日 (火)	英語のおはなし会 (ジル先生)	おはなし室	8名
3月 2日 (水)	お誕生日会読み聞かせ (出前)	萌丘幼稚園	89名
3月 4日 (金)	絵本タイム (おはなし会と絵本の紹介)	おはなし室	6名
3月 8日 (火)	英語のおはなし会 (ジル先生)	おはなし室	1名
3月 12日 (土)	もおかとしょかんのおはなし会	おはなし室	0名
3月 12日 (土)	子ども向け映写会	会議室	7名
3月 15日 (火)	英語のおはなし会 (ジル先生)	おはなし室	10名
3月 15日 (火)	大人向け映写会	会議室	6名
3月 18日 (金)	絵本タイム (おはなし会と絵本の紹介)	おはなし室	6名
3月 19日 (土)	おはなしの森 (ひばりの会)	おはなし室	8名
3月 22日 (火)	英語のおはなし会 (ジル先生)	おはなし室	0名
3月 27日 (日)	本の掘り出し市『リサイクルフェア』	学習室	179名
3月 27日 (日)	朗読劇『宮沢賢治おはなし会』	おはなし室	36名
3月 29日 (火)	英語のおはなし会 (ジル先生)	おはなし室	17名
3月 合計			373名
年度 合計			2,256名

【図書館協力団体定例会】

月 日	定例会団体名	会 場	参加人数
4月 3日 (土)	ポコ・ア・ポコ (読み聞かせ勉強会)	会議室	4名
4月 9日 (金)	民話美寿々会「もおか」支部	会議室	6名
4月 13日 (火)	あおぞら会 (鉛筆画教室)	会議室	12名

4月16日(金)	民話美寿々会「もおか」支部	会議室	9名
4月17日(土)	真岡点訳サークル	会議室	4名
4月23日(金)	おはなしを楽しむ会	会議室	13名
4月27日(火)	あおぞら会(鉛筆画教室)	会議室	13名
4月合計			61名
5月8日(土)	ポコ・ア・ポコ(読み聞かせ勉強会)	会議室	6名
5月11日(火)	あおぞら会(鉛筆画教室)	会議室	14名
5月15日(土)	真岡点訳サークル	会議室	6名
5月21日(金)	民話美寿々会「もおか」支部	会議室	9名
5月25日(火)	あおぞら会(鉛筆画教室)	会議室	12名
5月25日(火)	図書館プロジェクト	会議室	11名
5月28日(金)	お話を楽しむ会	会議室	9名
5月合計			67名
6月8日(火)	あおぞら会(鉛筆画教室)	会議室	13名
6月18日(金)	民話美寿々会「もおか」支部	会議室	10名
6月18日(金)	絵本タイム担当者会議(ボランティア)	会議室	6名
6月19日(土)	真岡点訳サークル	会議室	3名
6月22日(火)	あおぞら会(鉛筆画教室)	会議室	12名
6月25日(金)	お話を楽しむ会	会議室	10名
6月25日(金)	健康マージャン(生涯学習課)	会議室	20名
6月合計			74名
7月3日(土)	ポコ・ア・ポコ(読み聞かせ勉強会)	会議室	6名
7月13日(火)	図書館プロジェクト	会議室	6名
7月13日(火)	あおぞら会(鉛筆画教室)	会議室	12名
7月16日(金)	民話美寿々会「もおか」支部	会議室	10名
7月17日(土)	真岡点訳サークル	会議室	5名
7月23日(金)	お話を楽しむ会	会議室	9名
7月27日(火)	あおぞら会(鉛筆画教室)	会議室	11名
7月合計			59名
8月4日(金)	お話を楽しむ会	会議室	6名
8月10日(火)	あおぞら会(鉛筆画教室)	会議室	11名
8月24日(日)	8月24日(火)～9月12日(日) 【緊急事態宣言発令のため臨時休館】	イベント中止	—
8月合計			17名
9月1日(水)	8月24日(火)～9月12日(日) 【緊急事態宣言発令のため臨時休館】	イベント中止	—

9月 13日 (月)	9月 13日 (月)～9月 30日 (木) 【緊急事態宣言延長のため臨時休館】	イベント中止	—
9月 合 計			0名
10月 2日 (土)	ポコ・ア・ポコ (読み聞かせ勉強会)	会議室	10名
10月 3日 (日)	ポコ・ア・ポコ (読み聞かせ勉強会)	会議室	10名
10月 8日 (金)	民話美寿々会「もおか」支部	会議室	10名
10月 15日 (金)	民話美寿々会「もおか」支部	会議室	10名
10月 16日 (土)	真岡点訳サークル	会議室	6名
10月 20日 (水)	お話を楽しむ会	会議室	8名
10月 20日 (水)	図書館プロジェクト	会議室	10名
10月 26日 (火)	あおぞら会 (鉛筆画教室)	会議室	7名
10月 合 計			71名
11月 9日 (火)	あおぞら会 (鉛筆画教室)	会議室	10名
11月 9日 (火)	図書館プロジェクト	会議室	10名
11月 19日 (金)	民話美寿々会「もおか」支部	会議室	8名
11月 20日 (土)	真岡点訳サークル	会議室	5名
11月 23日 (火)	あおぞら会 (鉛筆画教室)	会議室	8名
11月 合 計			41名
12月 7日 (火)	図書館プロジェクト (JRC部)	会議室	6名
12月 14日 (火)	あおぞら会 (鉛筆画教室)	会議室	11名
12月 17日 (金)	民話美寿々会「もおか」支部	会議室	8名
12月 18日 (土)	真岡点訳サークル	会議室	5名
12月 24日 (金)	お話を楽しむ会	会議室	6名
12月 28日 (火)	あおぞら会 (鉛筆画教室)	会議室	9名
12月 合 計			45名
1月 11日 (火)	あおぞら会 (鉛筆画教室)	会議室	8名
1月 15日 (土)	真岡点訳サークル	会議室	5名
1月 合 計			13名
2月 2日 (水)	図書館プロジェクト	会議室	9名
2月 8日 (火)	あおぞら会 (鉛筆画教室)	会議室	10名
2月 18日 (金)	民話美寿々会「もおか」支部	会議室	8名
2月 19日 (土)	真岡点訳サークル	会議室	5名
2月 22日 (火)	あおぞら会 (鉛筆画教室)	会議室	10名
2月 25日 (金)	お話を楽しむ会	会議室	8名
2月 合 計			50名
3月 8日 (火)	あおぞら会 (鉛筆画教室)	会議室	9名

3月15日(火)	図書館プロジェクト	会議室	6名
3月18日(金)	民話美寿々会「もおか」支部	会議室	8名
3月19日(土)	真岡点訳サークル	会議室	5名
3月22日(火)	あおぞら会(鉛筆画教室)	会議室	7名
3月24日(木)	第46回美寿々民話 『もおか』町おこし民話語り映像公演	会議室 (映像公演)	5名
3月25日(金)	お話を楽しむ会	会議室	8名
3月 合 計			48名
年 度 合 計			546名

【図書館学校連携支援】

月 日	事 業 名	学 校 名	参加人数
6月9日(水) ～11日(金)	校外流通サービス	益子特別支援学校(高2年)	各日4名
6月16日(水) ～18日(金)	校外流通サービス	益子特別支援学校(高2年)	各日4名
6月22日(火)	マイ・チャレンジ	真岡市立真岡東中学校	7名
6月25日(金)	図書館見学	真岡市立大内中央小学校	17名
7月8日(木)	図書館見学	真岡市立中村中学校	5名
8月17日(火) ～19日(木)	インターンシップ実習	常磐短期大学	各日1名
10月9日(土) ～10日(日)	インターンシップ実習	常磐短期大学	各日1名
10月16日(土)	インターンシップ実習	常磐短期大学	1名
10月26日(火)	社会科見学	真岡市立大内東小学校(3年)	14名
11月9日(火) ～11日(木)	マイ・チャレンジ	真岡市立中村中学校	各日3名
11月9日(火)	社会科見学	真岡市立山前小学校(1年)	58名
11月12日(金)	社会科見学	真岡市立山前小学校(2年)	27名
11月12日(金)	図書館見学	真岡市立長田小学校(3年)	60名
11月16日(火) ～18日(木)	マイ・チャレンジ	真岡市立真岡中学校	各日4名
1月12日(水)	図書館インタビュー	真岡市立物部中学校	2名
2月25日(金)	図書館インタビュー	白鷗大学(1年)	1名
年 度 合 計			209名

【真岡市立二宮図書館】

月 日	事業名	会場	参加人数
4月 1日 (木)	読み聞かせ (ひばりの会)	おはなし室	2名
4月 7日 (水)	絵本を読む会	201号室	2名
4月 10日 (土)	読み聞かせ&工作 (キャンドルの会)	205号室	11名
4月 23日 (金) ～ 5月 9日 (日)	子ども読書週間 『キミも博士ちゃんになろう! in 図書館』	館内	29名
4月 24日 (土)	にのみやとしょかんおはなし会	おはなし室	2名
4月 24日 (土)	子ども向け映写会	205号室	14名
4月 27日 (火)	読み聞かせ (子育て支援センター)	おはなし室	3名
4月 合計			63名
5月 6日 (木)	読み聞かせ (ひばりの会)	おはなし室	0名
5月 8日 (土)	読み聞かせ&工作 (キャンドルの会)	205号室	15名
5月 15日 (土) ～5月 23日 (日)	『2021 イチゴ大作戦!』	館内	134名
5月 20日 (木)	大人向け映写会	205号室	6名
5月 22日 (土)	にのみやとしょかんおはなし会	おはなし室	8名
5月 22日 (土)	子ども向け映写会	205号室	9名
5月 25日 (火)	読み聞かせ (子育て支援センター)	おはなし室	2名
5月 合計			174名
6月 2日 (水)	絵本を読む会	201号室	2名
6月 3日 (木)	読み聞かせ (ひばりの会)	児童室	2名
6月 12日 (土)	読み聞かせ&工作 (キャンドルの会)	205号室	9名
6月 19日 (土)	にのみやとしょかんのおはなし会	おはなし室	17名
6月 19日 (土)	子ども向け映写会	205号室	15名
6月 22日 (火)	読み聞かせ (子育て支援センター)	児童室	2名
6月 合計			47名
7月 1日 (木)	読み聞かせ (ひばりの会)	おはなし室	0名
7月 3日 (土)	七夕おはなし会&飾り作り	児童室	16名
7月 7日 (水)	絵本を読む会	201号室	3名
7月 10日 (土)	読み聞かせ&工作 (キャンドルの会)	205号室	8名
7月 22日 (木)	大人向け映写会	201号室	4名
7月 24日 (土) ～10月 10日 (日)	夏休み企画『図書館を水族館にしよう!』	おはなし室	40名
7月 24日 (土)	にのみやとしょかんのおはなし会	おはなし室	5名
7月 24日 (土)	子ども向け映写会	205号室	9名

7月 27日 (火)	読み聞かせ (子育て支援センター)	おはなし室	10名
7月 合 計			95名
8月 5日 (木)	読み聞かせ (ひばりの会)	おはなし室	6名
8月 14日 (土)	読み聞かせ&工作 (キャンドルの会)	205号室	11名
8月 21日 (土)	ダンボールクラフト教室『恐竜をつくろう!』	中止 (感染予防)	—
8月 24日 (火)	8月 24日 (火) ~9月 12日 (日) 【緊急事態宣言発令のため臨時休館】	イベント中止	—
	ダンボールクラフト教室中止のため 恐竜キット配布 (参加・キャンセル待ち対象者)	図書館入口	—
8月 合 計			17名
9月 1日 (水)	8月 24日 (火) ~9月 12日 (日) 【緊急事態宣言発令のため臨時休館】	イベント中止	—
9月 13日 (月)	9月 13日 (月) ~9月 30日 (木) 【緊急事態宣言延長のため臨時休館】	イベント中止	—
9月 合 計			0名
10月 6日 (水)	絵本を読む会	201号室	4名
10月 7日 (木)	読み聞かせ (ひばりの会)	おはなし室	0名
10月 9日 (土)	読み聞かせ&工作 (キャンドルの会)	205号室	0名
10月 23日 (土)	にのみやとしょかんのおはなし会	おはなし室	5名
10月 23日 (土)	子ども向け映写会	205号室	5名
10月 26日 (火)	読み聞かせ (子育て支援センター)	おはなし室	5名
10月 合 計			19名
11月 3日 (水)	『ぬいぐるみおとまり会&おはなし会』	おはなし室	14名
11月 4日 (木)	読み聞かせ (ひばりの会)	おはなし室	0名
11月 18日 (木)	大人向け映写会	201号室	4名
11月 27日 (土)	にのみやとしょかんのおはなし会	おはなし室	0名
11月 27日 (土)	子ども向け映写会	205号室	4名
11月 28日 (日)	バリアフリー映写会 『君の瞳 (め) が問いかけている』	305号室	19名
11月 30日 (火)	読み聞かせ (子育て支援センター)	おはなし室	6名
11月 合 計			47名
12月 1日 (水)	絵本を読む会	201号室	3名
12月 2日 (木)	読み聞かせ (ひばりの会)	おはなし室	0名
12月 11日 (土)	読み聞かせ&工作 (キャンドルの会)	205号室	7名
12月 11日 (土) ~12月 25日 (土)	『Xmas おはなしのおくりもの』	館 内	64名
12月 11日 (土) ~12月 26日 (日)	『長い夜は本を読もう』	館 内	31名
12月 21日 (火)	読み聞かせ (子育て支援センター)	おはなし室	7名

12月 25日 (土)	にのみやとしょかんのおはなし会	おはなし室	5名
12月 25日 (土)	子ども向け映写会	205号室	5名
12月 26日 (日)	本の掘り出し市 『リサイクルフェア in 二宮』	206号室・207号室	113名
12月 合計			235名
1月 5日 (水) ～1月12日 (水)	『新春！本の福袋』	館内	30名
1月 5日 (水)	絵本を読む会	201号室	4名
1月 6日 (木)	読み聞かせ (ひばりの会)	おはなし室	6名
1月 8日 (土)	読み聞かせ&工作 (キャンドルの会)	205号室	12名
1月 13日 (木)	大人向け映写会	201号室	3名
1月 22日 (土)	にのみやとしょかんのおはなし会	おはなし室	9名
1月 22日 (土)	子ども向け映写会	205号室	6名
1月 25日 (火)	読み聞かせ (子育て支援センター)	おはなし室	4名
1月 30日 (日)	節分『豆まき&おはなし会 in 二宮』	おはなし室	17名
1月 合計			91名
2月 2日 (日)	絵本を読む会	201号室	4名
2月 12日 (土)	読み聞かせ&工作 (キャンドルの会)	205号室	21名
2月 22日 (火)	読み聞かせ (子育て支援センター)	おはなし室	7名
2月 26日 (土)	にのみやとしょかんのおはなし会	おはなし室	6名
2月 26日 (土)	子ども向け映写会	205号室	8名
2月 27日 (日)	『ひなまつり』おはなし会&かざり作り	児童室	20名
2月 合計			66名
3月 2日 (水)	絵本を読む会	201号室	2名
3月 12日 (土)	読み聞かせ&工作 (キャンドルの会)	205号室	14名
3月 17日 (木)	大人向け映写会	201号室	5名
3月 18日 (金)	夜の映写会	201号室	7名
3月 22日 (火)	読み聞かせ (子育て支援センター)	おはなし室	2名
3月 26日 (土)	にのみやとしょかんのおはなし会	おはなし室	7名
3月 26日 (土)	子ども向け映写会	205号室	12名
3月 27日 (日)	朗読劇『宮沢賢治おはなし会』	おはなし室	19名
3月 合計			68名
年度 合計			922名

(6) 令和4年度 事業計画

【真岡市立図書館】《自主事業》

★新規事業

実施時期	事業名	実施場所（その他）
2022.04～2023.03	こども向け映写会（毎月第2土曜日）	会議室
2022.04～2023.03	おとな向け映写会（毎月第3火曜日）	会議室
2022.04～2023.03	定例企画展示コーナー（一般6回・児童6回）	館内展示
2022.04～2023.03	特別企画展示コーナー（季節・話題・追悼）	館内展示
2022.04～2023.03	かけはし文庫コーナー（児童書・絵本寄贈）	児童室
2022.04～2023.03	赤ちゃんタイム（平日/10時～12時）	児童室
2022.04～2023.03	絵本タイム（第1・第3金曜日/11時～12時）	児童室
2022.04～2023.03	図書館俳句ポスト（毎月募集）	館内設置
2022.04～2023.03（★）	図書館俳句句会（春・夏・秋・冬）	会議室
2022.04.	こどもの読書週間『キミも博士ちゃんになろう！』	館内
2022.04	プログラミング教室『ロボ・スパイク・プライム』	会議室
2022.06	みんなの自由研究	館内展示
2022.06	コアラちゃんクラブ（生涯学習課）	公民館
2022.07	図書館開館40周年記念イベント	館内
2022.07	真岡落語会『第14回図書館寄席』	会議室
2022.08	夏休み司書講座『小学生一日司書』	館内
2022.08	ダンボールクラフト教室『ブックトーク&恐竜を作ろう！』	会議室
2022.09	本の掘り出し市『リサイクルフェア』	学習室
2022.10	ハロウィン in 図書館『詳細未定』	会議室
2022.10	秋の読書週間『詳細未定』	会議室
2022.11	バリアフリー映画会『詳細未定』	会議室
2022.11.	生涯学習フェスティバル『詳細未定』	会議室
2022.12	クリスマス『Xmas イベント』	児童室
2023.01	節分祭『赤鬼と豆まき&おはなし会』	児童室
2023.02	お泊りおはなし会『ぬいぐるみのお泊り会』	児童室
2023.03	本の掘り出し市『リサイクルフェア』	学習室
実施時期	『外部講座』（利用者用）	実施場所（その他）
2022.04～2023.03	講師：山口富雄氏『俳句講座』（春夏秋冬）	会議室
2022.04～2023.03（★）	講師：北川典子氏『わらべうた講座』（春夏秋冬）	会議室

【真岡市立二宮図書館】 ≪ 自主事業 ≫

★新規事業

実施時期	事業名	実施場所（その他）
2022.04 ～ 2023.03	こども向け映写会（毎月第4土曜日）	会議室
2022.04 ～ 2023.03	おとな向け映写会（奇数月第3木曜日）	会議室
2022.04 ～ 2023.03	図書館おはなし会（毎月第4土曜日）	児童室
2022.04 ～ 2023.03	定例企画展示コーナー（一般6回、児童6回）	館内展示
2022.04 ～ 2023.03	特別企画展示コーナー（季節・話題・追悼）	館内展示
2022.04 ～ 2023.03	かけはし文庫コーナー（随時/児童書・絵本寄贈）	児童室
2022.04	こどもの読書週間『読書イベント』	児童室
2022.05	いちごまつり『いちごイベント』	館内
2022.06	ワークショップ『詳細未定』	館内
2022.07	七夕まつり『七夕を楽しもう in 図書館』	児童室
2022.08	ダンボールクラフト教室『パットク&恐竜を作ろう！』	会議室
2022.09	お泊りおはなし会『ぬいぐるみお泊り会』	児童室
2022.10 (★)	ハロウィン in 二宮図書館『詳細未定』	児童室
2022.11	読書週間『詳細未定』	館内
2022.12	Xmas イベント『Xmas お楽しみ book』	館内
2023.01	新春！本の福袋	館内
2023.01	節分祭『青鬼と豆まき&読み聞かせ』	児童室
2023.02	ひな祭り『お雛様イベント』	児童室
2023.03	バリアフリー映画会『詳細未定』	会議室

【真岡市立図書館】 ≪ 学校連携協力事業 ≫

実施時期	事業名	連携対象校
2022.04 ～ 2023.03	図書館見学会（随時）	市内小学校
2022.04 ～ 2023.03	小学校団体貸出（10校）	市内小学校
2022.04 ～ 2023.03	読み聞かせボランティア（第1・3木曜日）	長沼小学校
2022.05 ～ 2022.11	マイチャレンジ（職場体験）	市内中学校
2022.05 ～ 2022.11	インターンシップ（職場体験）	県内高等学校
2022.06	校外流通サービス（職場体験）	益子特別支援学校
2022.07	真岡女子高 読み聞かせ技術講座（出前講座）	真岡女子高校
2023.01	芳賀地区高校生によるビブリオバトル	芳賀地区高等学校
2022.04 ～ 2023.03	お誕生日おはなし会（出前おはなし会）	萌丘幼稚園

実施時期	事業名	協力個人・団体
2022.04～2023.03	英語のおはなし会（毎週火曜日）	ジル・シルバン先生
2022.04～2023.03	民話を読む会（毎月第3金曜日）	民話美寿々会
2022.04～2023.03	おはなしの森（毎月第3土曜日）	ひばりの会
2022.04～2023.03	点字・点訳学習会（毎月第3土曜日）	点訳サークル
2022.04～2023.03	鉛筆画教室（毎週第2・第4火曜日）	あおぞら
2022.04～2023.03	お話を共に学び合う会（毎月第4金曜日）	おはなしを楽しむ会
2022.04～2023.03	図書館市民ギャラリー（随時）	図書館利用者
「講演及びイベント事業」		
2022.04～2023.03	町おこし民話『民話語り』（映像公演）	民話美寿々会
2022.04～2023.03（★）	『ようこそおはなしのじかんへ』（春夏秋冬）	お話を楽しむ会
2022.08・12	障害者週間『もおか市図書館プロジェクト』	そらまめ・真岡女子高

【真岡市立二宮図書館】 ≪協力団体事業・後援事業≫

実施時期	事業名	協力団体（その他）
2022.04～2023.03	読み聞かせ情報交換会（毎月第1水曜日）	絵本を読む会
2022.04～2023.03	おはなし会（毎月第1木曜日）	ひばりの会
2022.04～2023.03	本とあそび（工作）の会（毎月第2土曜日）	キャンドルの会
2022.04～2023.03	子育て定例おはなし話（毎月第4火曜日）	子育て支援センター

※【協力事業団体】

◇読書会

- ・民話美寿々会「もおか」支部 定例会（毎月第3金曜日）/真岡市立図書館
- ・絵本を読む会 定例会（毎月第1水曜日）/真岡市立二宮図書館

◇読み聞かせ

- ・英語絵本おはなし会（ジル先生） 定例会（毎週火曜日） /真岡市立図書館
- ・ひばりの会 定例会（毎月第3土曜日） /真岡市立図書館
- ・おはなしを楽しむ会 定例会（毎月第4金曜日） /真岡市立図書館
- ・ひばりの会 定例会（毎月第1木曜日） /真岡市立二宮図書館
- ・キャンドルの会 定例会（毎月第2土曜日） /真岡市立二宮図書館
- ・子育て支援センター 定例会（毎月第4火曜日） /真岡市立二宮図書館

◇その他定例会

- | | |
|------------|-------------------------|
| ・あおぞら会 | 定例会（毎月第2・第4火曜日）/真岡市立図書館 |
| ・点訳サークル | 定例会（毎月第3土曜日）/真岡市立図書館 |
| ・おはなしを楽しむ会 | 定例会（毎月第4金曜日）/真岡市立図書館 |

◇講演会

- | | | |
|----------------|-------------|----------|
| ・民話美寿々会「もおか」支部 | 講演会（毎年2回開催） | /真岡市立図書館 |
| ・おはなしを楽しむ会 | 講演会（毎年4回開催） | /真岡市立図書館 |
| ・真岡落語研究会 | 寄席会（毎年8月開催） | /真岡市立図書館 |

以上

(7) 令和4年度 図書館予算

単位：円

科 目	前 年 度 額	今 年 度 額	備 考
報 酬	153,000	255,000	図書館協議会委員報酬
旅 費	0	48,000	
需 要 費	4,326,265	5,524,000	電気料、会議時飲物代
委 託 料	94,308,880	93,571,000	指定管理料、業務委託料 建築物定期調査報告費
使用料及び 賃 借 料	0	101,000	図書館協議会委員視察 バス借上料
備品購入費	13,508,000	0	二宮図書館閉架書庫設置費
積 立 金	1,000	1,000	元親文庫維持管理基金積立金
合 計	112,297,145	99,500,000	

※ 指定管理制度以前の図書館予算の支出額推移

平成17年度	82,098,896円
平成18年度	80,941,221円
平成19年度	74,311,556円
平成20年度	75,154,715円

※ 指定管理者制度導入後

平成21年度	106,593,169円
平成22年度	70,124,806円
平成23年度	67,110,587円
平成24年度	69,871,685円
平成25年度	71,078,915円
平成26年度	82,665,997円
平成27年度	81,657,057円
平成28年度	80,989,196円
平成29年度	89,340,443円
平成30年度	81,393,480円
令和元年度	100,979,813円
令和2年度	116,221,387円
令和3年度	112,297,145円

5. 図書館協議会

真岡市立図書館協議会委員選出区分

区 分	機関（団体）名	推薦人数	備 考
学校教育	小学校	1名	校長会選出
	中学校	1名	校長会選出
社会教育	社会教育委員兼 公民館運営審議会	3名	社会教育委員兼 公民館運営審議会委員 から選出
学識経験者	一般公募	3名	
	団 体	2名	文化協会 推薦 ひばりの会 推薦
合 計		10名	(※定数10名 任期2年)

6. ボランティア

ハンディキャップサービスの充実や図書館事業を円滑に進めるため、次のボランティア団体の協力を頂いております。

○朗読ボランティア「ひばりの会」（真岡市立図書館・真岡市立二宮図書館）

図書資料・各種公共機関等の音訳をはじめ、図書館・小学校・盲老人ホームで読み聞かせ等幅広く活動しています。

○真岡点訳サークル（真岡市立図書館）

中途失明者の点字勉強会から市広報・小説・図書館資料の点訳・各種説明資料の点訳をはじめ、点訳講習会の開催など幅広く活動しています。

○民話美寿々「もおか支部」（真岡市立図書館）

「語る人に喜びを、聞く人に癒しと温もりを、地域社会に貢献を」を目的に図書館・地域等で幅広く活動しています。

○八月の会（真岡市立図書館）

次世代に伝えたいことに関する勉強会の開催、その成果を市民に伝承すべく発表会等の開催を実施しています。

○おはなしを楽しむ会（真岡市立図書館）

「お話」を通して、地域の子ども達に本を手渡す活動をするために「お話」

について、共に学び合うことを目的に活動しています。

○絵本を読む会（真岡市立二宮図書館）

読み聞かせボランティアのメンバーの資質の向上と情報交換・話し合いの場として活動しています。

○キャンドルの会（真岡市立二宮図書館）

子ども読書推進活動を支援すると共に活動を実践することにより、新たな発見や感動を見い出し、自己実現の場、生涯学習の場として活動しています。

○図書館ボランティア（真岡市立図書館・真岡市立二宮図書館）

図書館資料の整理・図書資料の修理や図書館自主事業の各種イベントの準備支援等、幅広く活動しています。

7. 利用案内

- ・真岡市立図書館（真岡市田町 1341 番地 1）
- ・真岡市立二宮図書館（真岡市石島 893 番地 15）
- ・真岡市公民館真岡西分館図書室（真岡市西高間木 539 番地 1）

◇ 館外貸出利用登録のできる人

- ・真岡市在住の方、市内に通勤、通学している方
- ・図書館等の広域利用に関する協定をしている宇都宮市、鹿沼市、日光市、さくら市、下野市、上三川町、壬生町、高根沢町、益子町、茂木町、市貝町、芳賀町及び筑西市に居住している方。

◇ 貸出冊数及び期間

- ・ 図 書 必要な冊数
※但し、新刊受入から1週間未満の図書は1人5冊まで
期間は貸出し日の翌日から2週間以内
- ・ 雑 誌 各5冊まで
期間は貸出し日の翌日から2週間以内
- ・ 視聴覚資料 CD 各3点まで
DVD各3点まで
期間は貸出し日の翌日から2週間以内
- ・ 電子書籍 各3点まで
期間は貸出し日の翌日から2週間以内

◇ 開館時間

- ・ 平 日 午前 9 時～午後 8 時
 - ・ 土、日曜日、祝日 午前 9 時～午後 6 時
- ※但し、西分館図書室は火～土曜日 午前 9 時～午後 5 時

◇ 休 館 日

- ・ 月曜日、年末年始(12月29日～1月3日)
- ※但し、月曜日が祝日の場合開館、その週は休館日無し
- ・ 特別整理期間(年1回3日間程度)*不定日
- ※但し、西分館図書室は日曜日、月曜日、祝日、年末年始(12月29日～1月3日)

◇ サービス

- ・ リクエストサービス 図書館に所蔵のない資料をリクエスト
できます。(市内在住・通勤・通学者)

- ・ コピーサービス 図書館資料に限りコピーします。
(A3, A4, B4, B5 各1枚10円)
(西分館図書室はなし)

- ・ レファレンスサービス 資料の調査・相談を受けます。
- ・ ハンディキャップサービス 目や体の不自由な方に点訳図書・録音
図書等の郵送(又は宅配)貸出・返却
をします。

8. 図書館資料収集方針

真岡市立図書館及び真岡市立二宮図書館は、市民の教養・文化・情報のための情報発信機関(「ユネスコ図書館宣言」として存在する。また、基本的人権のひとつである知る自由をもつ市民に、資料と施設を提供することをもっとも重要な任務(「図書館の自由に関する宣言」とする社会的機関である。

この理念のもとに真岡市立図書館及び真岡市立二宮図書館は「図書館法」に基づく公立図書館として、すべての市民の教養、調査研究あるいはレクリエーションに資するために資料収集を行う。

また、真岡市公民館真岡西分館図書室も下記のとおりとする。

(目的)

この方針は、真岡市立図書館及び真岡市立二宮図書館の資料の収集・選定について基本的な方針を示し、真岡市の市立図書館全体として、より充実した蔵書を構築する事を目的としたものである。

(基本姿勢)

資料収集は、潜在的なものや将来予測されるものを含め、市民の図書館に対する期待と要求に沿った資料提供を前提としてなされるものであり、以下のことに留意する。

- (1) 市民の知る自由を保障する機関として、多様な対立する意見のある問題について、それぞれの観点にたつ資料を幅広く収集する。ただし、人間の尊厳を著しく傷つけるものや公共の場にふさわしくないものは除く。
- (2) 著者の思想的・宗教的・党派的立場にとらわれて、その著作を排除することはしない。
- (3) 図書館職員の個人的な関心や好みによって選択をしない。
- (4) 個人・組織・団体からの圧力や干渉によって収集の自由を放棄したり、紛糾をおそれての自己規制はしない。
- (5) 図書館の収集した資料がどのような思想や主張をもっていようとも、それを図書館及び図書館職員が支持するものではない。

(課題)

すべての市民を奉仕対象とする公立図書館として、当面する次の課題により資料の収集を行う。

- (1) 社会生活を送るうえで、必要な知識や豊かな生活を創造するのに役立つ。
- (2) 子どもやヤングアダルトが情緒豊かに成長し、または自己の可能性を発見し健やかに成長するのに役立つ。
- (3) 図書館利用にハンディキャップのある人が、平等に図書館サービスを受け、社会参加するのに役立つ。
- (4) 地域社会の一員として、人権擁護の理念を追及し、文化や地方自治に関する理解を深めることに役立つ。

(組織と責任)

資料収集の実際にあたっては、図書館職員からなる「選択会議」による判断が尊重される。そして、選択・収集した資料と情報を組織化して、市民に提供する責任者は図書館長である。

(図書館資料サービス体系)

図書館資料の収集と提供は、図書館サービス網の充実によって実現される。

- (1) 図書館は、幅広い要求や専門的資料要求に応えられるように各分野にわたって収集する。
- (2) 図書館は、地域の事情や要求等を考慮し、必要な資料を収集する。

(資料の種類と範囲)

詳細は選定基準による。

(その他)

この収集方針は、図書館にとっては資料収集の基本姿勢を不断に確かめるために、また市民には図書館サービスの基本について理解を広げるために常に公開し、市民の利用実態、図書館サービスの進展に合わせて適時改訂していく。

【一般書の選定基準】

この基準は「真岡市立図書館資料収集方針」に基づき、成人向け一般書並びに参考図書・郷土資料を選定する際によりどころとなるものである。

一般書は、総則に始まり「日本十進分類法(NDC)」の類ごとに総じて適用される基準について箇条書きし、その後綱目表に沿って各綱目中の特徴的もしくは、必要欠くべからざる項目について記述する。したがって、記述のない項目は類ごとの総則的基準により選定する。

逐次刊行・視聴覚資料・外国語資料・漫画・マルチメディア等の選定基準については、環境の変化や時代の要請を見極めながら論議していくものとする。

(総則)

- (1) すべての分野にわたって、啓蒙書や入門書・概説書から専門書まで収集の対象とする。専門書は、学術的なものばかりでなく実務的なものも収集の対象とする。高度な専門書については、必要なものを収集とする。
- (2) 意見の分かれる分野では、主要なものを中心に多様な意見を収集する。
- (3) 制度の改廃・新しい技術・新しいテーマ・流行等、常に時代の変化に留意して選定する。
- (4) 下記の内容の図書は、研究目的の利用も有り得るため収集にあたって自己規正はしないが、保存方法や提供方法を含めて、慎重に検討する。
 - ①差別を助長するおそれのあるもの。
 - ②人権やプライバシーを侵害するおそれのあるもの。
 - ③明らかに間違った内容を記載してあるもの。

【第0類 総記】

- (1) 「総記」に属する図書は主題がいくつかの分野にまたがった、あるいは他のどの分野にも属さない主題を扱ったものと考えられる。選定において見落としのないよう注意して収集する。
- (2) 「書誌学」「百科事典」などは参考図書の分野と重複する場合もあるが、バランスを保って収集する。

【第1類 哲学】

- (1) 哲学・心理学・宗教は人間の根幹に関わる分野であるため、教養を高めるような図書を収集する。
- (2) 哲学・心理学は基礎的学問として他の学問と多くの隣接分野をもち、宗教は芸術・文学等に大きく影響を与えているため、分野がまたがる図書も収集する。

【第2類 歴史・伝記・地理】

- (1) 利用の多い分野であるため、一般向けに書かれた読み物をはじめ、入門書・解説書・研究書まで、多様なレベルのものを数多く収集する。
- (2) 特定の歴史観や学説に偏らないよう、多様な観点の資料を収集するように努める。
- (3) 通史・時代史・地域史等の叢書類は、幅広く収集する。

【第3類 社会科学】

- (1) 時事性の高い分野であるため、多様な観点に立つ資料を幅広く収集し、常に新鮮なものをそろえるようにする。
- (2) 社会科学はバランスよく、できるだけ客観的な立場から書かれている資料を選ぶ。
- (3) 各分野の基本的な資料を体系的に収集する。
- (4) 日常生活や実務に必要な実用書は新しい資料を数多く収集する。
- (5) 新しく生まれる社会的諸問題に関する資料は、積極的に収集する。
- (6) 国の主要な審議会答申や報告書・統計書等の政府刊行物は積極的に収集する。
- (7) 人権問題に関する資料は、幅広く収集する。

【第4類 自然科学】

- (1) 自然科学は、その進歩と変化が著しい分野であるため、最新の情報を常に提供できるよう、資料の更新をはかる。
- (2) 入門書・解説書を中心に収集する。
- (3) 専門書については、必要に応じて収集する。

【第5類 技術・工学】

- (1) 科学技術への関心や興味が深められるような資料を収集する。
- (2) 科学技術の進歩は著しく変化も激しいため、情報が遅れないように資料の更新をはかる。
- (3) 科学技術の最新の動向に留意し、わかりやすく書かれたものから専門的なものまで幅広く収集する。
- (4) 趣味や日常生活に役立つ資料も豊富に収集する。

【第6類 産 業】

- (1) 市民が各産業の概略を理解するのに役立つ入門書・概説書を主に収集する。
- (2) 実務や趣味に役立つ資料は、幅広く収集する。
- (3) 産業の新しい動向について分かりやすく書かれた資料は、積極的に収集する。

【第7類 芸術・スポーツ】

- (1) 芸術・美術・スポーツに関する鑑賞・評論及び制作・実技の両面について幅広く収集する。歴史的研究や作家・作品研究・資料に留意する。
- (2) 新しい分野についても情報を迅速に提供できるように努める。
- (3) 画集・写真集等、芸術への理解を深める資料は、高価でも収集に努める。

【第8類 言 語】

- (1) 言語に関する入門書・概説書及び主要な著作を中心に収集する。
- (2) 旅行やビジネスに役立つ、実用的な資料を豊富に収集する。
- (3) その言語を使用している人口の多少にかかわらず、あらゆる言語の資料を網羅的に収集する。

【第9類 文 学】

- (1) 市民の関心が高く、最も利用の多い分野であるため、各ジャンルにわたって体系的に可能な限り幅広く収集する。
- (2) 単行本で出版されない作品があることに留意して収集する。
- (3) 受賞作品は網羅的に収集する。
- (4) 全集はできるだけ幅広く収集する。

【R 参考図書】

通読を目的とせず、主として特定知識・情報を得るための資料を「参考図書」として収集する。

参考図書は、常に市民が調査、研究できるようにするため、常備資料として収集する。ただし、比較的利用が多いものは貸出用として収集する。

- (1) 参考図書は最新の情報を提供できるようにし、改訂等に注意する。
- (2) 参考図書は各分野の専門的かつ網羅的な資料を中心に収集する。
政府刊行物、特に白書類は網羅的に収集する。
- (3) 音訳資料の読みの調査に対応できるよう、読みを正確に把握できる参考図書は積極的に収集する。
- (4) 年鑑・白書類は継続的に収集する。

【児童書の選定基準】

子ども時代に様々な本に出会うことは、豊かな感受性を育て、将来社会でのできごとに対応していく力を育むことになる。

発達段階に適した図書に出会うことによって想像力を豊かにし、探求心や正しい知識、科学的な物の見方考え方を培うことができる。このようなことを十分認識すると共に、現代に生きる子どもの意見にも留意し、資料の収集を行っていかなければならない。

図書館はすべての子どもが適切な時期に、適切な本の楽しみと出会えるような環境を整備する必要がある。

したがって以下の点に留意し、各分野において幅広く資料を収集するように努める。

- (1) 原則として子ども向けとして出版されたものを収集する。ただし、大人向けに出版されていても、子どもが関心を持って読むことができるものは収集の対象とする。
- (2) 原則として全文全訳のものを選ぶ。
- (3) 興味本位に扱ったものや異常な怪奇性・残虐性のあるものを避ける。
- (4) 学習参考書・各種問題集は原則として収集しない。
- (5) 利用に見合った複本を用意する。
- (6) 装丁については図書館での使用に耐えられるものかどうか配慮する。

【絵 本】

絵本は、子どもの読書の第一歩であることを十分に留意し、子どもの知的・情緒的経験を広げ、想像力を豊かに養うものを中心に幅広く収集する。収集にあたっては、次の点を十分に考慮する。

- (1) 絵がストーリーを構成していること。
- (2) 表現が豊かで、子どもの想像力・空想力を養うに十分であること。
- (3) 絵と文の調和がとれていること。
- (4) 創作絵本は独創性があること。
- (5) 知識絵本は正確な知識に基づいて、用語やその使い方が正しいこと。

【文 学】

本を読み始めたばかりの子どもから中学生まで、それぞれの発達段階に応じた本を幅広く収集する。長く読み継がれ、定評のあるものを中心に、現代の子どもの要求に合った新しい作品についても積極的に収集する。

- (1) 詩歌・戯曲・ルポルタージュ等、各ジャンルを幅広く収集する。
- (2) 日本の古典や外国の物語の抄訳については、年齢にあったものを原作にもっとも近い形で読むという原則にたって、内容を吟味して収集する。
- (3) 映画や漫画のノベライズについては、それ自身で作品として完結してい

るものの内容を吟味して選ぶ。

- (4) アジア・アフリカのもの等、出版点数が少なく、日本の子どもたちがあまり知らない国のものは留意して選ぶ。

【昔話】

昔話は、子どもの文学の原点として位置づけ、各国各地方にわたり幅広く積極的に収集する。

- (1) 話のスタイルを保った適切な再話、翻訳であることに留意する。
- (2) 伝説・神話については、昔話に比べて出版量が少ないことに留意し、収集に努める。

【その他】

- (1) 子どもたちの興味や流行に留意する。
- (2) 子どもたちが自ら楽しめる資料を収集する。
- (3) 最新の情報や研究成果に基づく資料に留意する。
- (4) 図版・写真・イラストで効果的に分りやすく表現されたものに留意する。
- (5) 実験・工作・園芸・飼育に関するものは、実用的で安全な内容のものに留意する。
- (6) 知識としての結果や結論だけでなく、その過程や背景、考え方も大切にしているものに留意する。
- (7) 目次・索引が使いやすく、参考文献の紹介があるものに留意する。
- (8) 必要であれば一般書の中からも収集する。
- (9) 学校のカリキュラムにも留意し、調べ学習などにも対応できるようにする。

【郷土資料の選定基準】

(1) 郷土資料の定義

郷土に関する歴史的な資料及び行政資料を含む今日的な資料に、郷土人の著作を含めて郷土行政資料とする。

(2) 郷土資料収集の目的

郷土行政資料の収集は、郷土を知り、郷土を研究する手掛かりとなり、住民の生活を情報や資料の面から支援することを目的とする。

(3) 郷土資料収集の範囲

1. 真岡市に関わる資料

- ①真岡市及び、その外郭団体の発行した資料。
- ②真岡市に所在する県の機関、またはそれに準ずる機関の発行したもののうち必要な資料。

- ③真岡市に在住する個人及び所在する団体が、著作または発行したもの
のうち必要な資料。
 - ④内容のすべて、または大部分が真岡市に関する資料。
2. 真岡市を除く栃木県内にかかわる資料
- ①栃木県及び、その外郭団体の発行した資料。
 - ②内容のすべて、または大部分が栃木県全般に関する資料のうち必要なもの。
 - ③栃木県の市町村及び、その外郭団体の発行した資料のうち必要なもの。
 - ④内容のうちすべて、または大部分が栃木県の市町村に関する資料のうち必要なもの。
- 真岡市近隣市町に関する資料について特に留意する。

(4) 収集にあたっての留意点

- 1. 図書以外の資料も積極的に収集する。パンフレット・リーフレット・地図・新聞・ハガキ・視聴覚資料などがこれにあたる。
また、冊子体になっていない資料についても、必要に応じて加工・編集して提供するように努める。
- 2. 特に真岡市が発行する行政資料については網羅的に収集する。
- 3. ある特定のテーマについて重点的に収集する必要がある場合は、地域的な範囲に限定されない。
- 4. 資料の散逸を防ぐため、なるべく複本を揃える。

【視聴覚資料の選定基準】

情報社会の発展にともない、活字以外のメディアの重要性が高まっており、これらに対する市民の要求に応えるため、視聴覚資料を積極的に収集する。

最新の社会の動向や市民の要求等を総合的に判断し、時代を担う図書館として、市民の役に立ち、新しく魅力的な資料を幅広く収集する。

(1) 音声資料

1. 収集する資料の種類

- ①CDは図書館資料として適しているため、収集する。

2. 収集する分野

各ジャンルの代表的な作品を幅広く収集する。

①音楽資料

クラシック・ポピュラー・ジャズ・邦楽・民謡・唱歌・童謡・歌謡等。

②一般資料

文芸・演芸・効果音・童話・アニメーション・記録・教材等。

※最新の作品は、社会的評価に十分留意する。

3. その他の資料

- ①社会的関心が高いもの。

- ②記録的価値が高いもの。
- ③教育的価値が高いもの。
- ④実用性が高いもの。

(2) 映像資料

1. 収集する資料の種類

- ①著作権者に、個人貸出または上映の許諾を得たものを収集する。
- ②DVDは図書館資料として適しているため、収集する。

2. 収集するジャンル

①劇映画、記録映画、アニメーション

- ・日本及び世界の主要な映画作品の代表的作品を収集する。
- ・各種の映画祭・コンクールの受賞作品・雑誌等で高く評価された作品、話題作品を収集する。
- ・最新の作品は社会的評価に十分留意する。

②音楽

- ・日本及び世界の主要な作曲家・演奏家・歌手等の作品を収集する。

③芸能

- ・能・狂言・歌舞伎・落語・漫才等の日本古典芸能及び世界各地の伝統芸能の代表的な資料を収集する。

④スポーツ

- ・さまざまなスポーツ鑑賞や技能習得に役立つ資料を収集する。

⑤生活、実用

- ・料理・日曜大工・インテリア・健康・育児等の生活等実用に役立つ資料を収集する。

⑥教養

- ・歴史・文化・美術等の鑑賞や学習に適した資料を収集する。

⑦郷土

- ・栃木県、真岡市の歴史・文化・現況等を収録した地域資料として、必要な資料を収集する。

⑧その他

- ・社会的関心が高いもの。
- ・記録的価値が高いもの。
- ・教育的価値が高いもの。
- ・実用性が高いもの。

(3) 紙芝居

1. 収集の基本方針は児童書選定に準じる。
2. 図書で得られない紙芝居の形態やその特性が活かされているものを収集する。
3. 優れたものは複数用意する。

(4) その他

絵画・ポスター・写真等は社会の動向に留意し、必要に応じて収集する。

【電子書籍の選定基準】

- (1) 基本的には、紙媒体の一般書や児童書の選定基準を踏まえた上で、以下のような電子書籍の特性を活用できるものを選定する。
- (2) 視覚障がい者や高齢者の読書を支援するため、文字の拡大や読み上げ機能がついた資料は積極的に収集する。
- (3) 情報の変化が激しい、通信・法律・政治経済等の資料は、期間限定コンテンツでの購入を優先し、文学書や歴史書、趣味に関する資料等は、買い切り型のコンテンツでの購入を基本とする。
- (4) 児童書の選定基準(4)で収集しないこととしている学習参考書・各種問題集について、電子書籍においては、書き込みの恐れがないため、購入を可とする。

【障がい者に対するサービス資料】

目や耳が不自由な人や、身体が不自由で図書館を利用できない市民に対するサービスのために、必要な資料を収集する。

全国の障害者サービスの主要機関・団体の目録や情報にも留意する。

- (1) 視覚障害のある人に対する資料
 1. 大活字本・点字図書・CD(録音図書)等出版されている資料については、図書収集方針等の選択基準に準じて収集する。
 2. 利用者の希望によって作成する点訳資料(図書・雑誌・新聞・その他)、朗読テープ(視覚障害者の利用のため著作権者の許諾を得たもの)、拡大写本・さわる絵本等は利用者の希望を優先し、収集する。
- (2) 聴覚障害のある人に対する資料
字幕入りDVD等を利用者の希望を優先し、収集する。
- (3) 身体に障害があり、来館が困難な人に対する資料
すべての資料を利用に供することができるため、「資料収集方針」に準じて収集する。

【図書館資料除籍・廃棄基準】

この基準は、真岡市立図書館(及び真岡市立二宮図書館)で所蔵する図書館資料について、利用の効率化と管理の適正化を図るため、資料の除籍・廃棄に関する事項を定めるものである。

- (1) 図書
 1. 除籍の基準
 - ①蔵書点検の結果、引き続き3年以上所在が不明なもの。

- ②不慮の事故等のために現品弁償不能、又は回収不能のもの。
 - ③汚損又は破損が甚だしく、修理不可能のもの。
 - ④新版又は改訂版を入手し、資料的価値を失ったと認められ保存が必要ないもの。
 - ⑤科学技術の進展や社会情勢の変化により、利用価値が低下したもの。
 - ⑥利用頻度が低く類似図書の手入が可能で、保存の必要がないもの。
 - ⑦回収が不可能で、今後とも回収の見込みがないもの。
- 2. 除籍の対象としないもの
 - 絶版等で入手不可能なもので、かつ資料価値の高いもの。
 - 3. 除籍の決定
 - 除籍図書の選定は、選定会議があたり、館長は教育長の承認を得て決定する。
- (2) 視聴覚資料
- 図書資料に準じる。
- (3) 逐次刊行物
- 1. 廃棄の対象
 - ①別に定める保存年数を経過したもの。
 - ②汚損又は破損が甚だしく、修理不可能なもの。
 - ③その他館長が必要と認めたもの。
 - 2. 廃棄の対象外
 - ①郷土資料。
 - ②絶版等で入手不可能なもので、かつ資料価値の高いもの。
 - 3. 廃棄の決定
 - 廃棄資料の選定は、選定会議があたり、教育長の承認を得て、市の決裁規定により処理する。
- (4) その他
- 上記の資料以外については、選定会議で検討し、館長の決裁を受け、決定する。

令和4年度版

真岡市の図書館

編集・発行

真岡市教育委員会 生涯学習課

指定管理者（株）図書館流通センター

発行日 令和4年7月1日